

## Руководство по настройке

*Microinvest* Склад Pro, *Microinvest*  
Utility Center для работы с  
1С:Бухгалтерия в режиме обмена  
данными

2013

## СОДЕРЖАНИЕ:

I. Общие сведения .....	3
II. Установка и настройка Microinvest Склад Pro .....	3
III. Установка Microinvest Utility Center .....	3
V. Загрузка файла обмена в 1С:Предприятие – Бухгалтерия предприятия.....	14
VI. Примечание читателя .....	20

## I. Общие сведения

*Microinvest Utility Center* является связующим звеном между *Microinvest Склад Pro* и различными программными продуктами. Данное описание относится к модулям выгрузки данных в 1С: Бухгалтерия версий 7.7 и 8.1.

## II. Установка и настройка *Microinvest Склад Pro*

### Установка *Microinvest Склад Pro*.

Общие сведения по установке и настройке *Microinvest Склад Pro* можно найти на сайте <http://microinvest.net>.

В данном руководстве приводятся специфические сведения по заполнению справочников для организации корректного обмена информацией с 1С.

### Заполнение справочников

Справочники могут быть добавлены как вручную, так и импортом из каких-либо других электронных документов. В любом случае, рекомендуется придерживаться следующих правил для корректной работы выгрузки данных:

1. Коды номенклатуры должны быть заполнены и быть УНИКАЛЬНЫМИ.
2. Наименования групп НЕ ДОЛЖНЫ начинаться с цифр.
3. Единицы измерения должны быть заполнены для всех товаров.

## III. Установка *Microinvest Utility Center*

### Требования к программному обеспечению рабочего места

Операционная система: MS Windows XP, Vista, 7 с установленным .Net Framework 2.0 SP2 (устанавливается с .Net Framework 3.5 SP1).

Дополнительно: *Microinvest Склад Pro*.

### Процесс установки

При запуске программы установки *Microinvest Utility Center* появляется экран приветствия.

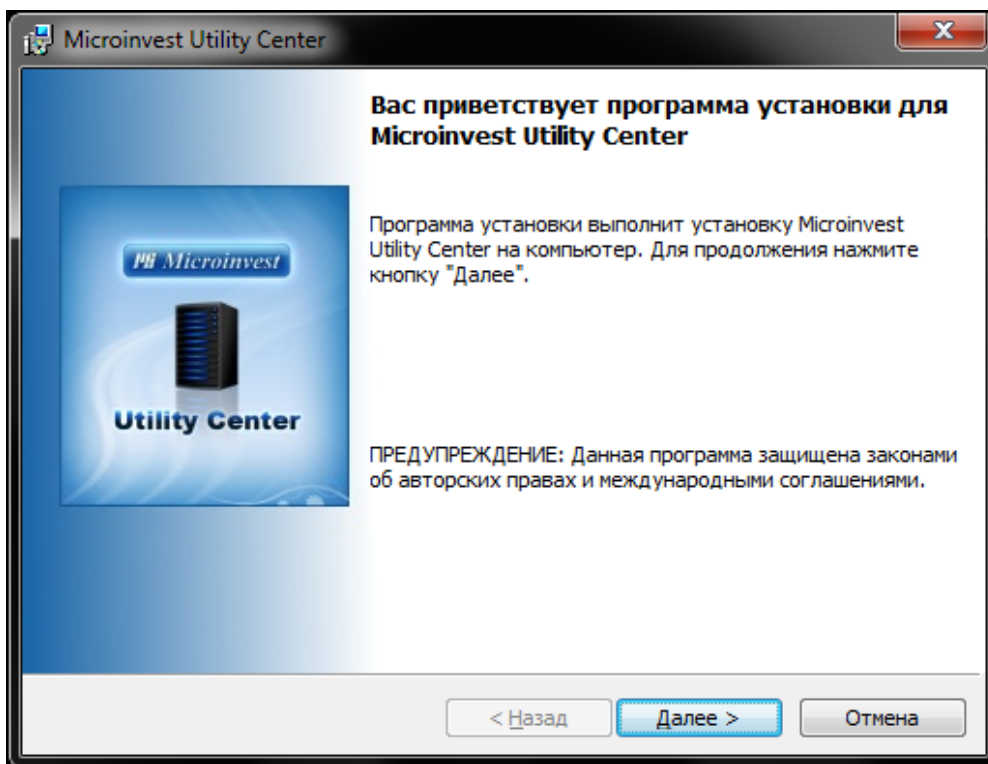

При нажатии кнопки **Далее**, перед установкой программы пользователю предлагается ознакомиться с Лицензионным соглашением. Приняв условия соглашения, пользователь может продолжить установку программного продукта.

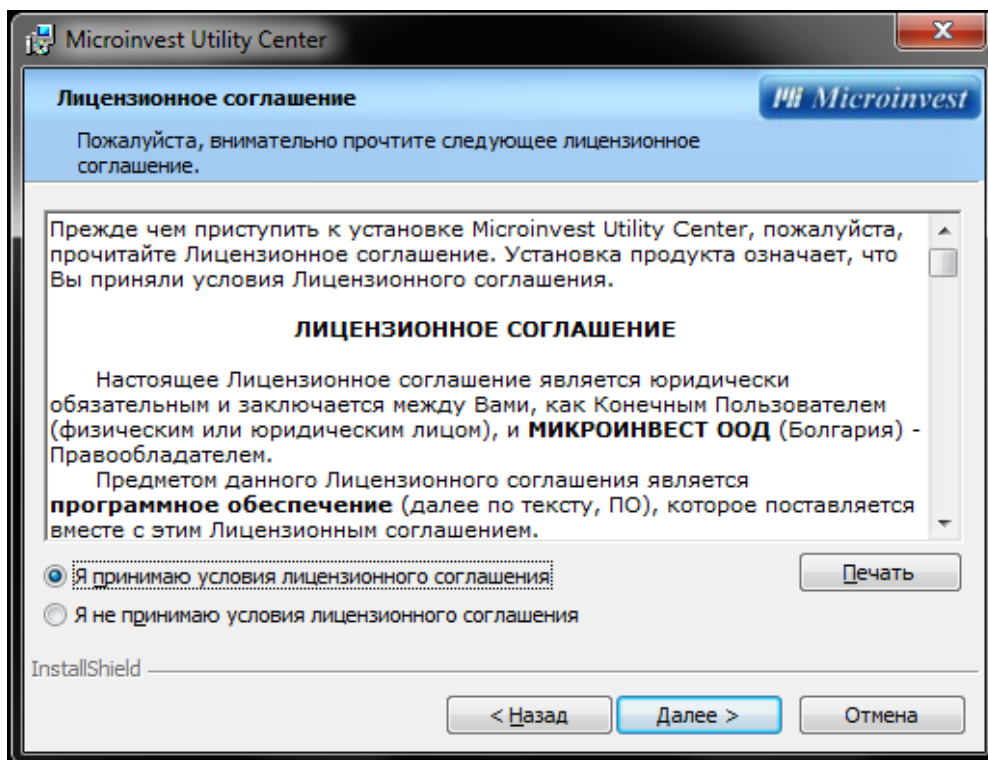

Следующий шаг – выбор вида установки. Полная установка – это установка программного продукта и всех сопутствующих ему модулей в заранее определенные операционной системы

каталоги. Выборочная установка – это установка программного продукта и модулей в каталоги, которые были выбраны пользователем.

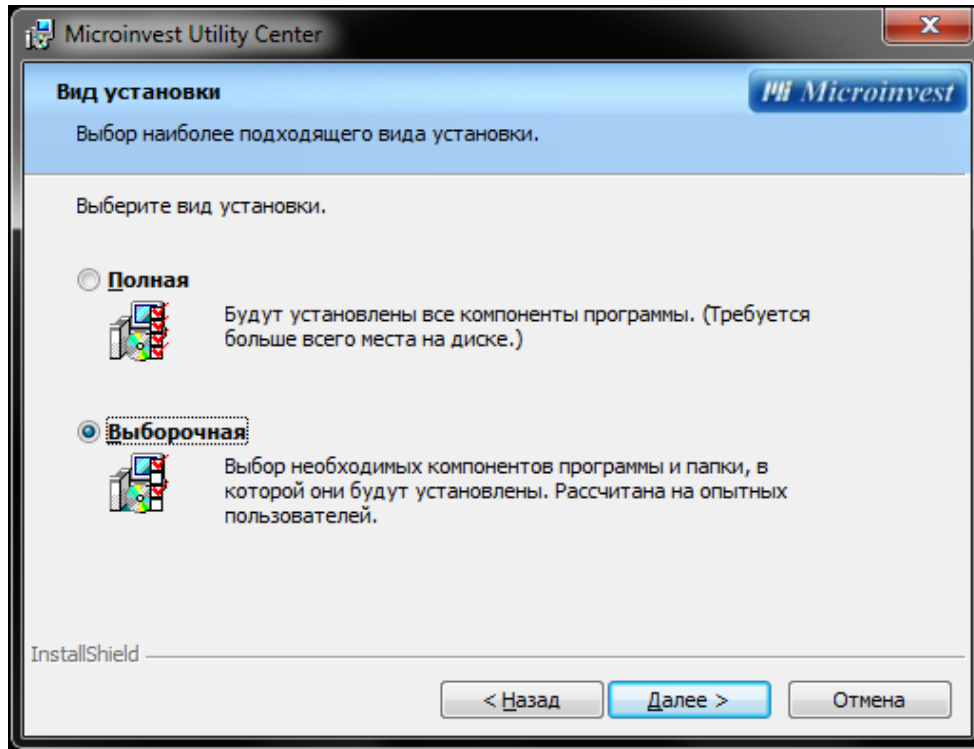

Изображение ниже демонстрирует выбор установки модуля для обмена с 1С версии 8.1.

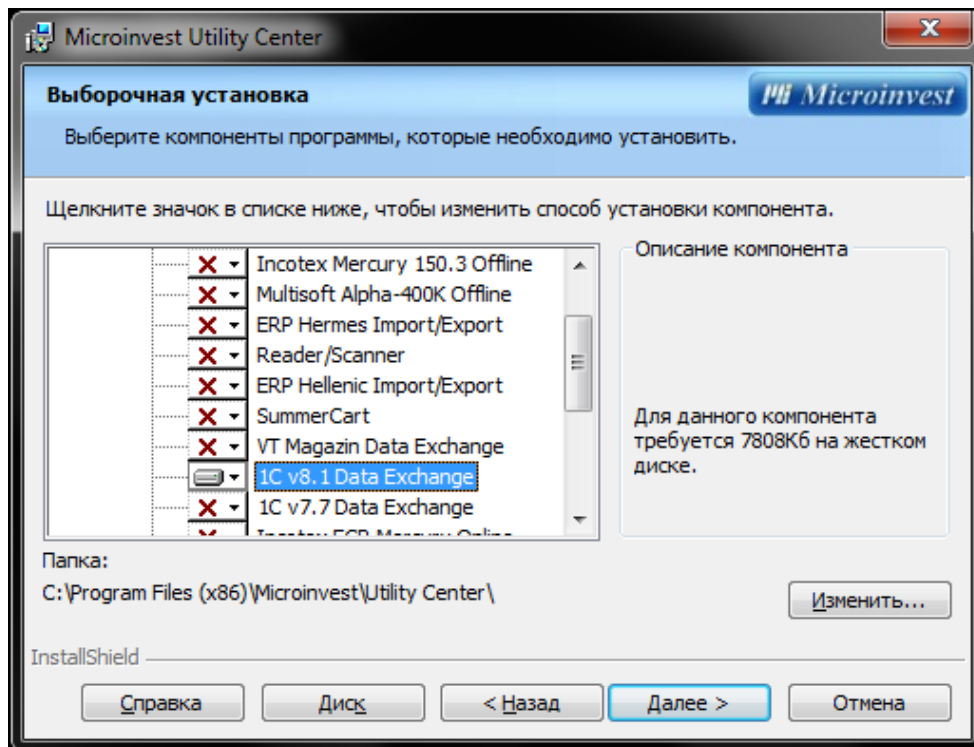

Следующий шаг – подтверждение выбранных настроек и установка программного продукта.

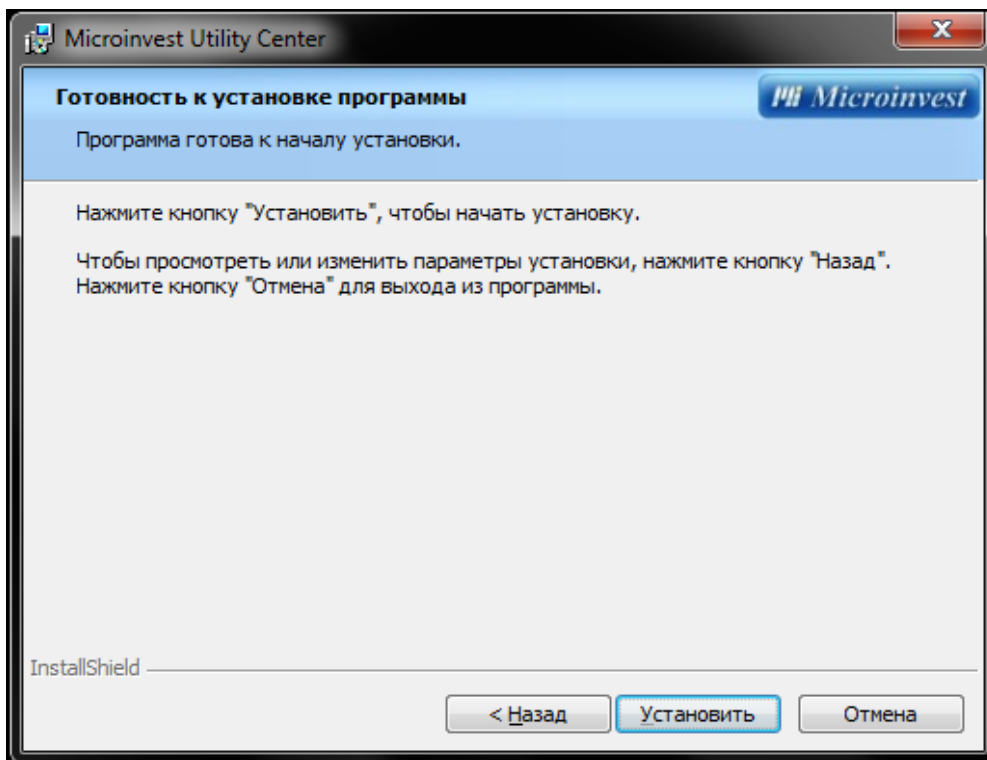

Процесс установки программного продукта, копирование файлов и настроек сопровождается экраном с описанием происходящих процессов и индикатором прогресса самого процесса.

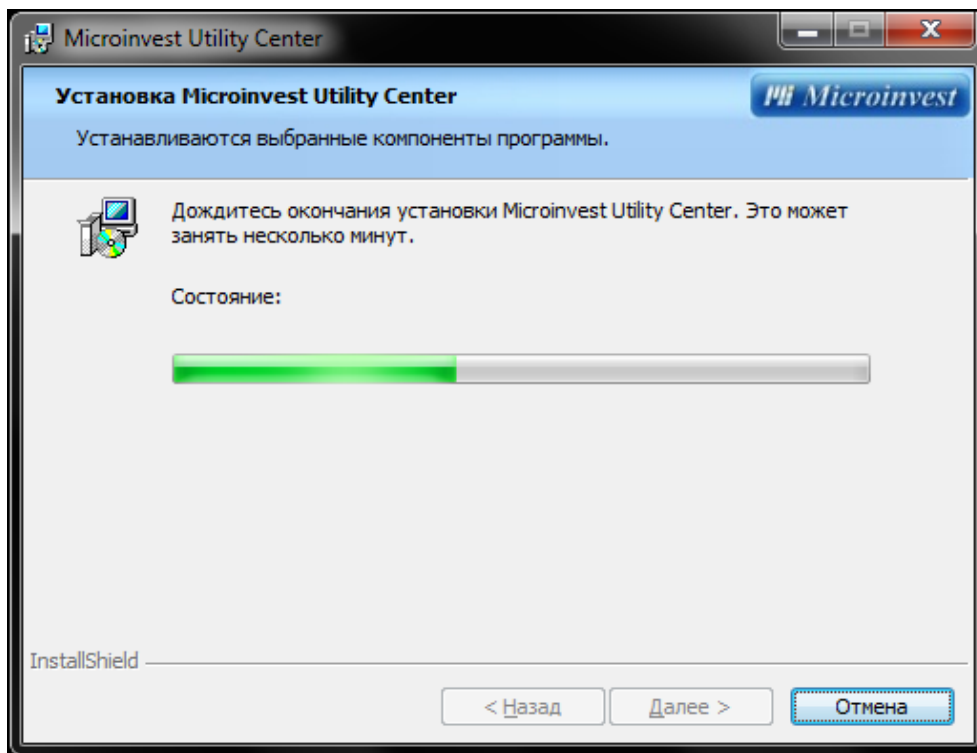

По окончании установки программного продукта возможно сразу запустить *Microinvest Utility Center* и завершить программу установки.

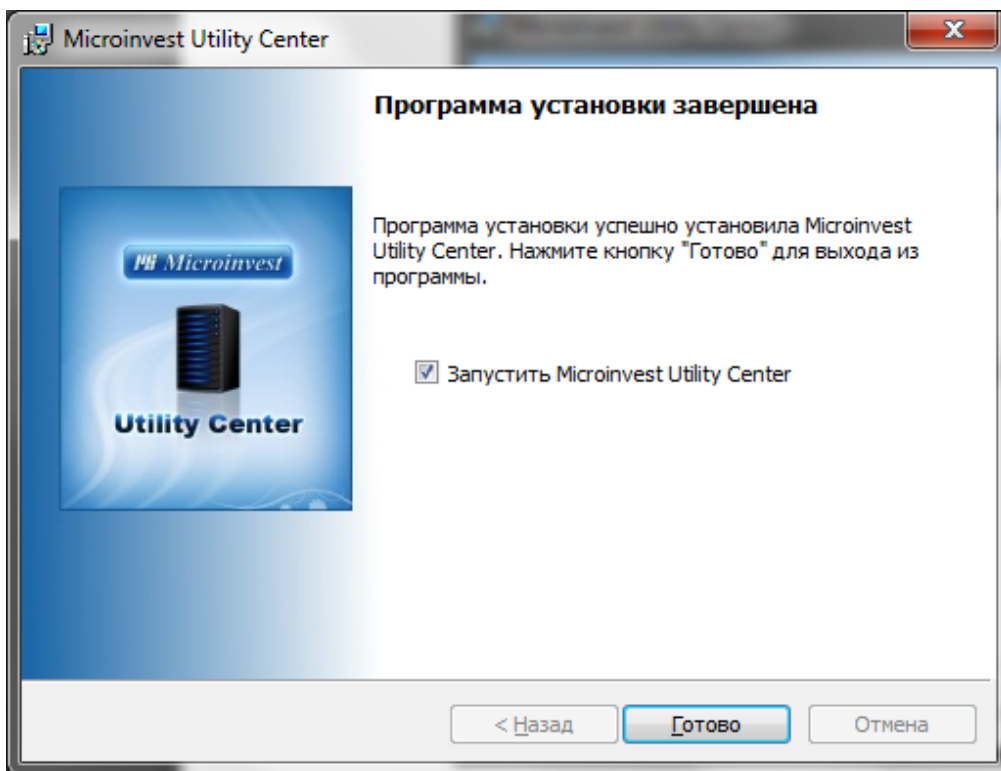

### Описание интерфейса.

#### Функциональные области.

На изображении синим цветом отмечены области по функциональному признаку.

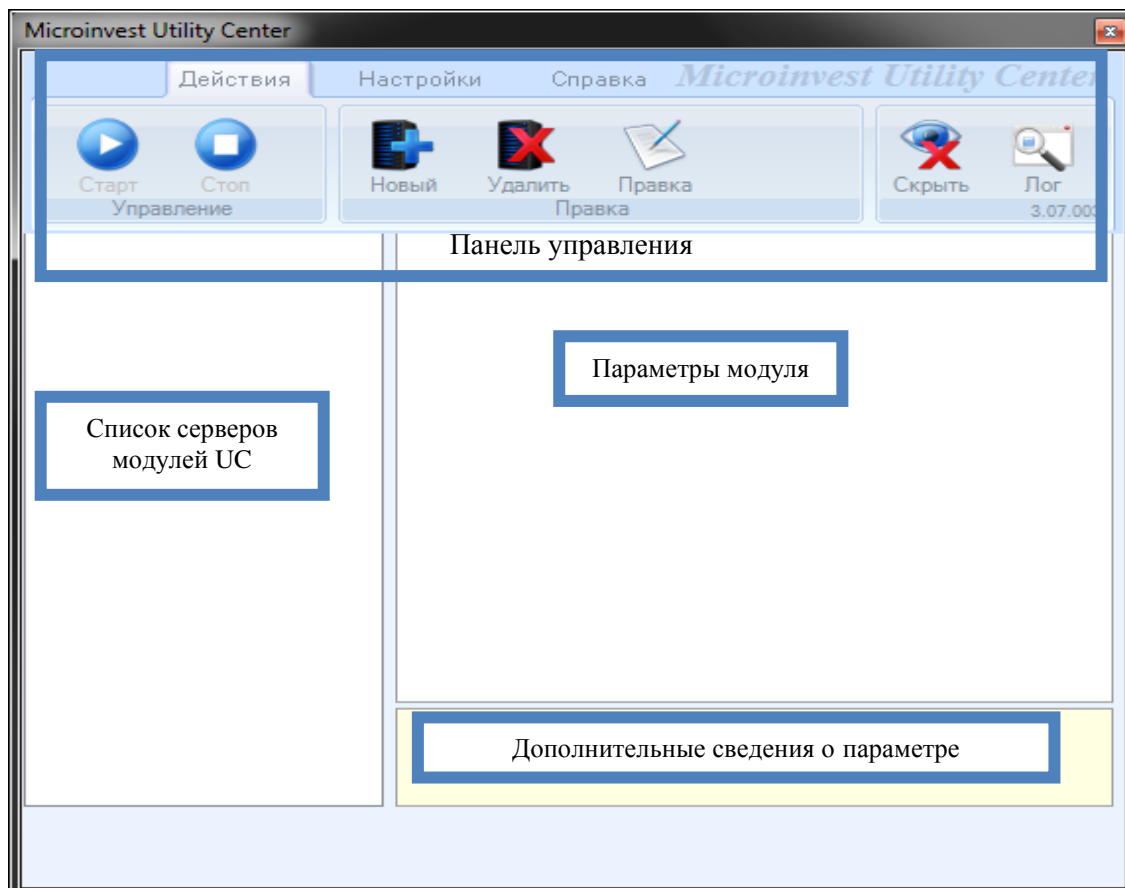

## Панель управления.

Вкладка **Действия**. На ней расположены наиболее часто выполняемые пользователем действия при работе с *Microinvest Utility Center*.

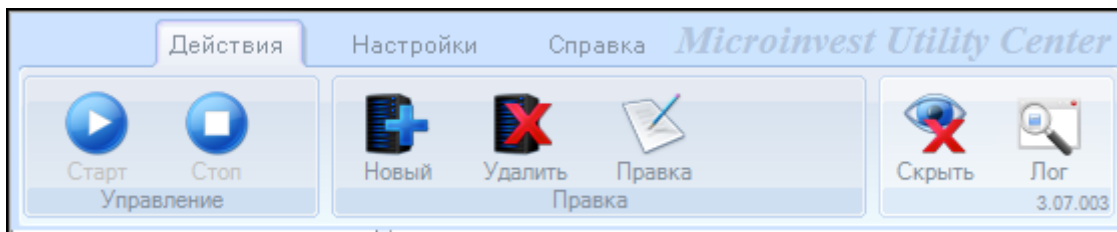

**Старт** – запуск сервера.

**Стоп** – остановка сервера. Активно при работе сервера, когда последний находится в режиме ожидания и не выполняет никаких операций.

**Новый** – создание нового сервера.

**Удалить** – удаление существующего сервера.

**Правка** – редактирование наименования и/или параметров сервера.

**Скрыть** – сворачивание окна программы в область часов.

**Лог** – открывает каталог, содержащий информацию о работе приложения и каждого модуля в отдельности.

Вкладка **Настройки**. Содержит редко используемые сервисные кнопки.

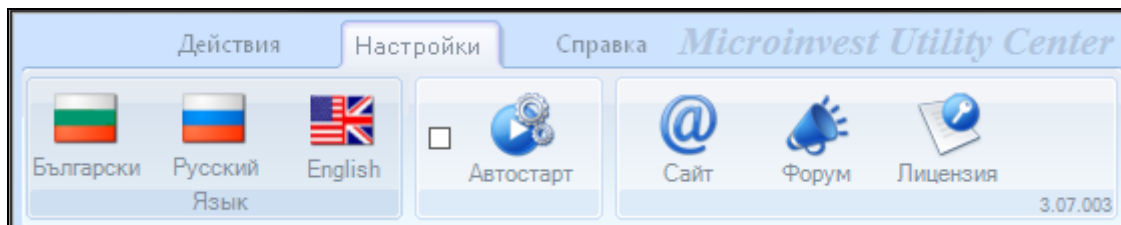

**Язык** – панель переключения языка интерфейса.

**Автостарт** – запуск *Microinvest Utility Center* при входе пользователя в систему.

**Сайт** – переход на сайт *Microinvest* (<http://microinvest.su>).

**Форум** – переход на форум *Microinvest* (<http://microinvest.su/forum>).

**Лицензия** – регистрация программы для использования платных модулей.

## Общие параметры для всех серверов.

 Server 00	<b>1. Общие</b>	
	Наименование сервера	Server 00
	Тип сервера	<b>1С v8.1 Data Exchange</b>
	Интерфейс	<b>Файл</b>
	Автостарт	Нет
	Активен	Нет

**Наименование** – наименование сервера. Редактируется.

**Тип сервера** – тип модуля сервера. Список определяется установленными компонентами, которые можно выбрать при установке **Microinvest Utility Center**.

**Интерфейс** – тип интерфейса модуля. Зависит от выбранного модуля.

**Автостарт** – условие запуска работы сервера при открытии **Microinvest Utility Center**.

**Активен** – индикатор состояния сервера (работает/не работает).

### Настройка параметров обмена.

#### Создание сервера модуля обмена.

Выбираем вкладку **Действия**. Нажимаем кнопку **Новый** для создания сервера модуля обмена. В списке появляется сервер для обслуживания модуля обмена с наименованием ServerXX, где XX – порядковый номер сервера. Изменить наименование сервера и настройки модуля можно при помощи кнопки **Правка**.

Выбираем Тип сервера – **1C v7.7 Data Exchange** или **1C v8.1 Data Exchange**

#### Настройка обмена.

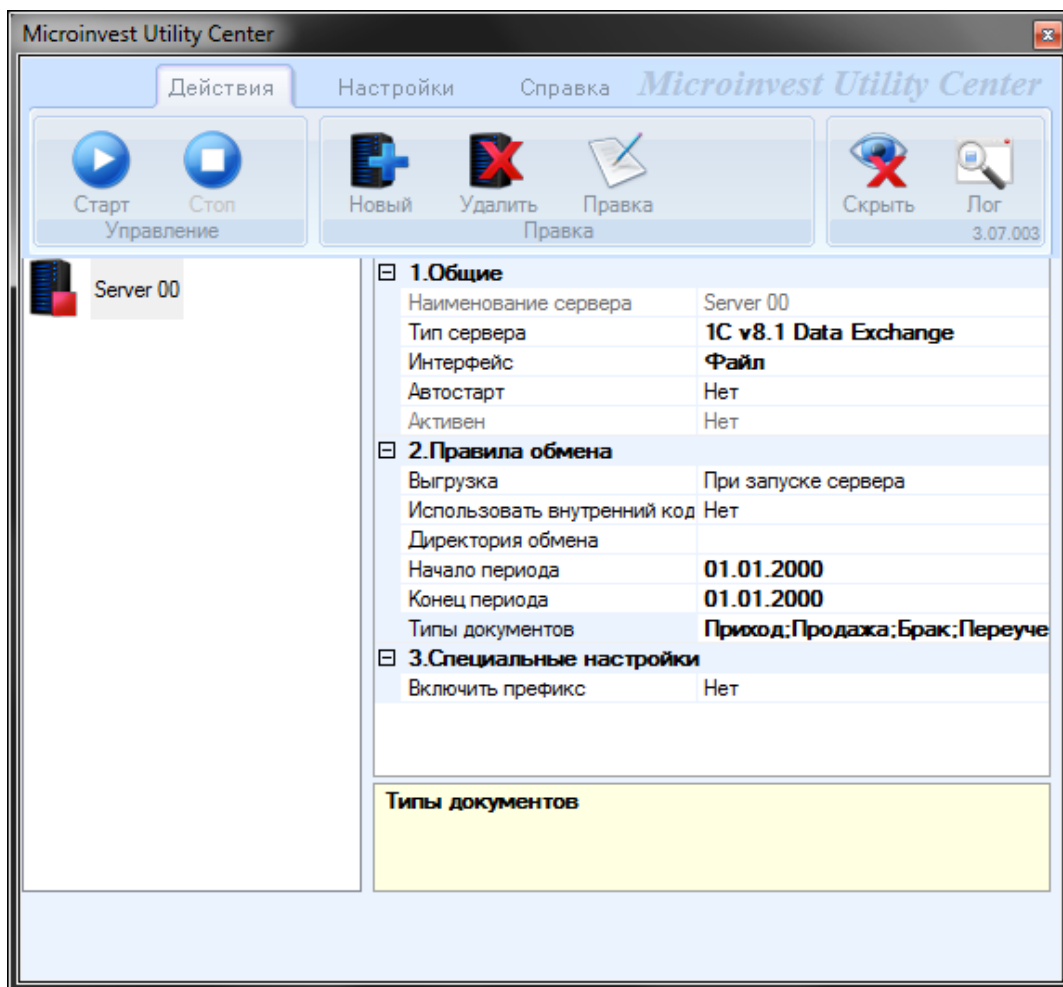

**Каталог обмена.** Указываем произвольный каталог, в котором будет генерироваться файл обмена.

Наименование файла обмена имеет следующий вид и структуру

*MicroinvestUCTo1C8.1\_2010\_11\_29\_210404.xml*, где

**MicroinvestUC** – наименование приложения, с помощью которого был сгенерирован файл;

**To** – вектор обмена;

**1C8.1** – версия платформы 1С:Бухгалтерия;

**\_2010\_11\_29\_210404** – дата и время создания файла в формате *\_уууу\_ММ\_дд\_ННммсс*.

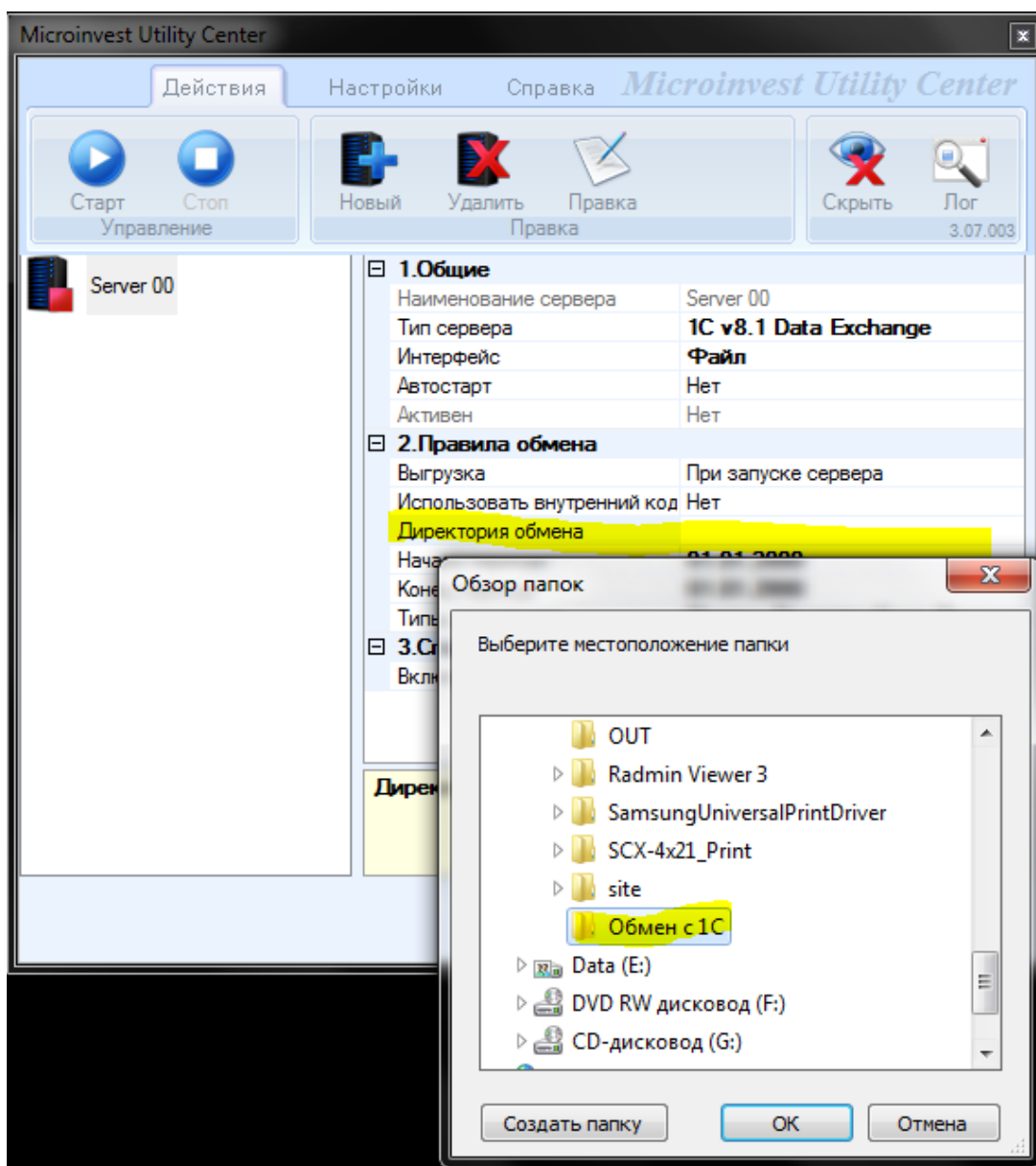

**Планирование обмена.** Выгрузка данных может происходить как в ручном режиме при участии пользователя, так и в автоматическом. Момент выгрузки данных может быть определен

заранее с помощью планировщика для ежедневной выгрузки, периодичной выгрузки с заданным интервалом времени и однократной выгрузки.

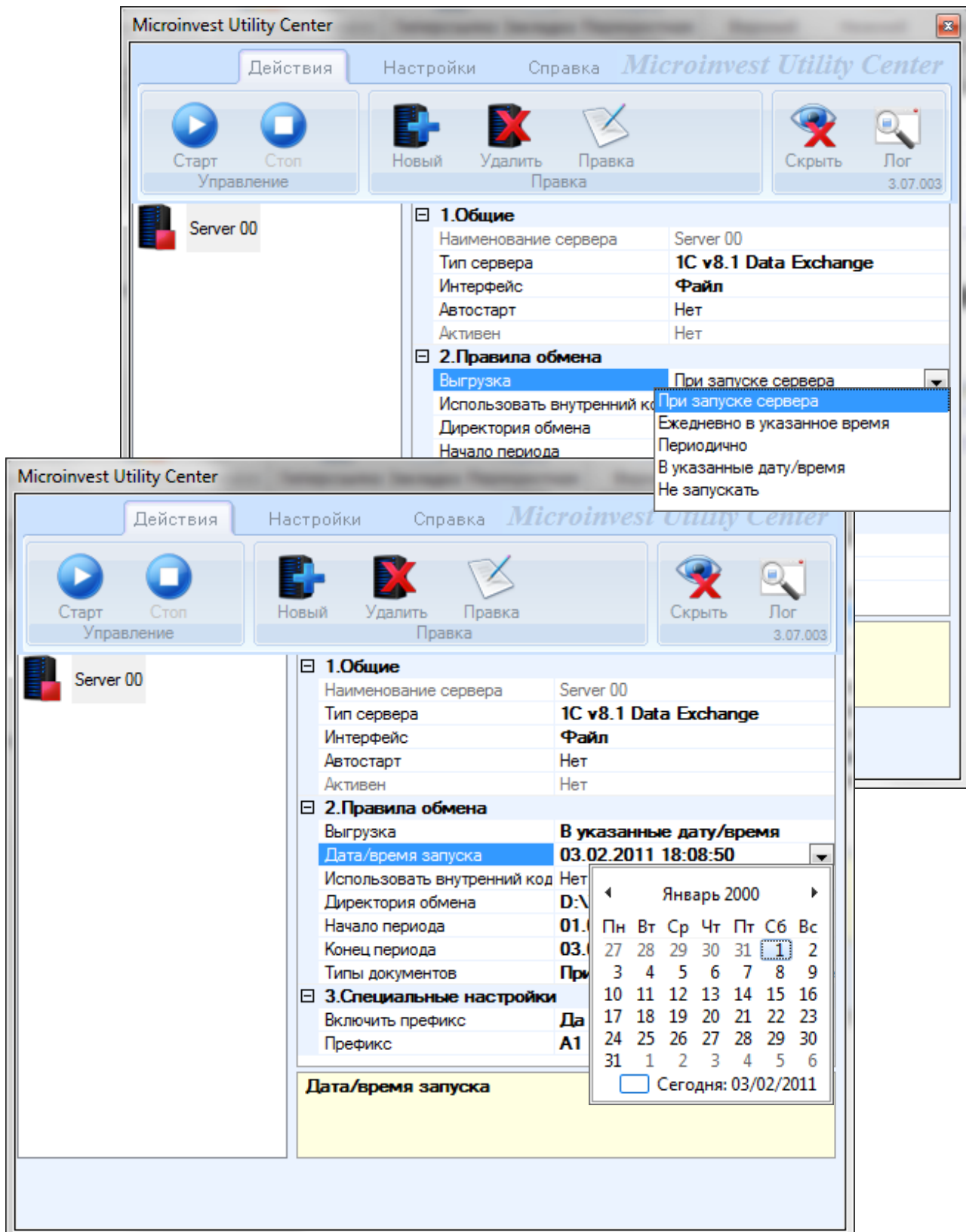

**Выбор отчетного периода для выгрузки.** Необходимо указать период, за который будет осуществлена выборка документов и операций из базы данных **Microinvest Склад Pro**.

При необходимости, повторную выгрузку можно выполнить таким же образом за интересующий период.

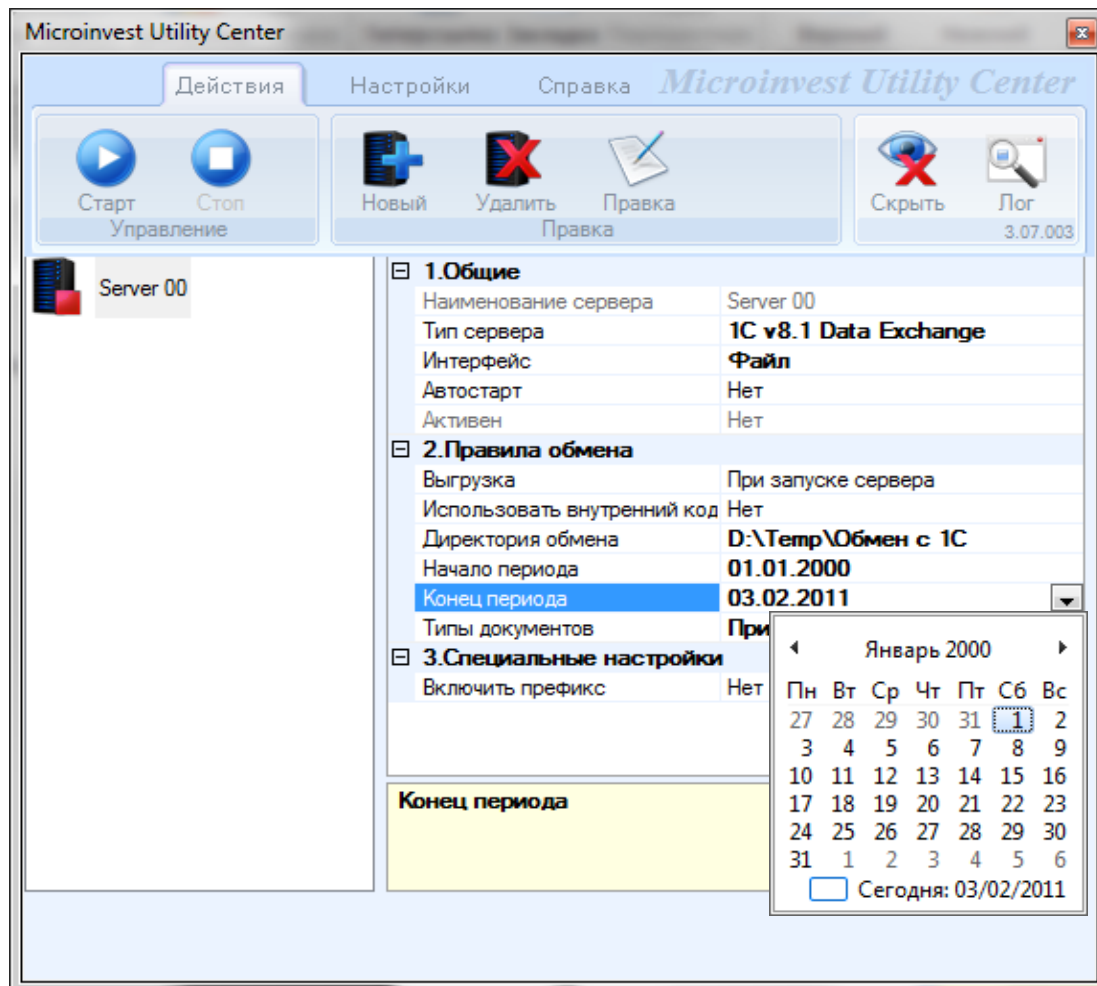

**Типы документов для обмена.** В данный момент функционал модуля обмена позволяет выгружать следующие типы документов 1С:

1. Приход;
2. Продажа;
3. Брак;
4. Переучет;
5. Перемещение;
6. Списание;
7. Возврат от покупателя;
8. Возврат поставщику;
9. Кассовый журнал;

10. Розничные продажи;
11. Отчет кассовой смены.

Используемая номенклатура (товары, контрагенты и прочее) постоянно обновляется при обмене операциями.

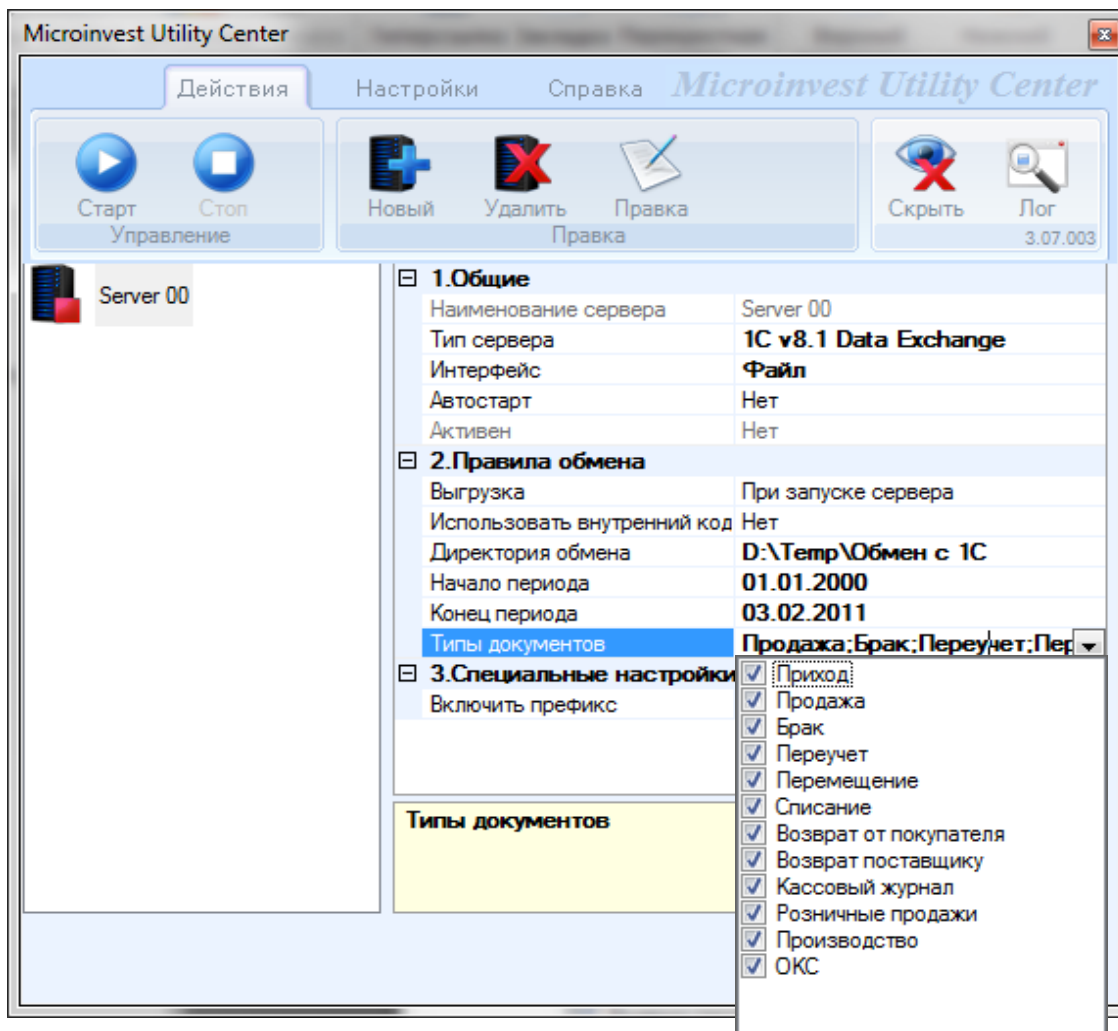

**Префикс.** Используется в случае уже существующей номенклатуры в 1С во избежание дублирования кодов номенклатуры и номеров документов, а также, для выделения документов и номенклатурных позиций, созданных с помощью обмена в 1С.

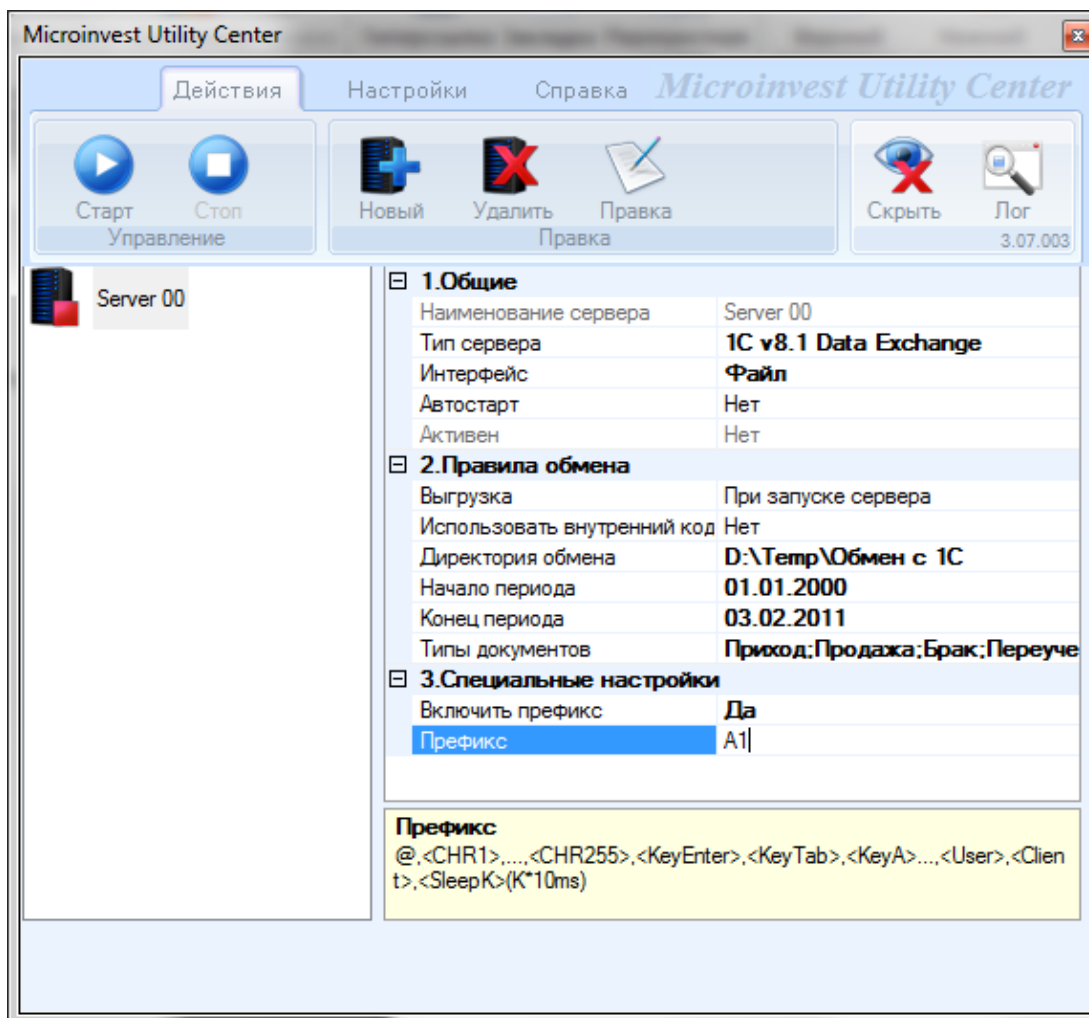

## V. Загрузка файла обмена в 1С: Предприятие – Бухгалтерия предприятия.

Получившийся в результате работы *Microinvest Utility Center* файл имеет формат, предназначенный для загрузки в 1С: Предприятие стандартными средствами платформы, а именно, с помощью обработки «Универсальный обмен данными в формате XML». Файл всегда содержит полную номенклатуру и операции, попадающие в период выгрузки. Операции загружаются в 1С не проведенными для последующей редакции и контроля.

### 1С:Предприятие 7.7 – Бухгалтерский учет, редакция 4.5.

Загрузка производится с помощью [V77Imp.ert](http://V77Imp.ert), которую можно скачать с сайта <http://microinvest-ural.ru> из раздела «Выгрузка в 1С»:

1. Выбирается обработка [V77Imp.ert](http://V77Imp.ert).

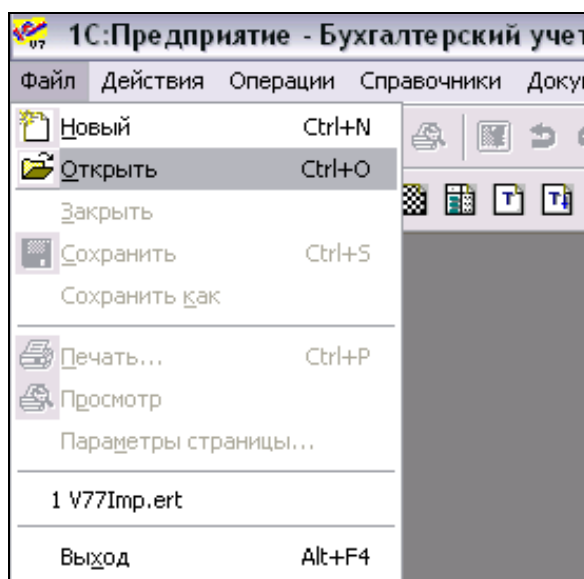

2. Указывается файл загрузки и нажимается кнопка **Загрузить**.

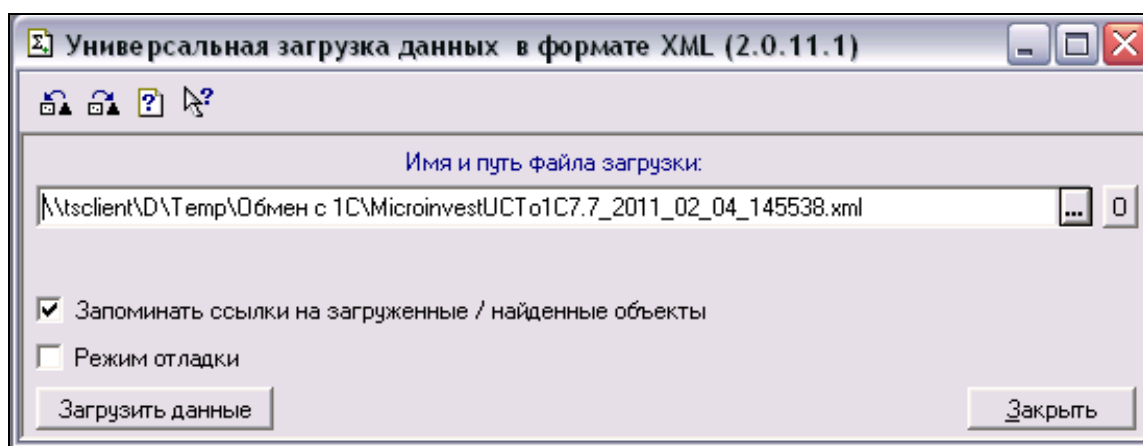

3. После окончания загрузки указывается количество загруженных объектов, период загрузки и ошибки, если таковые имели место.

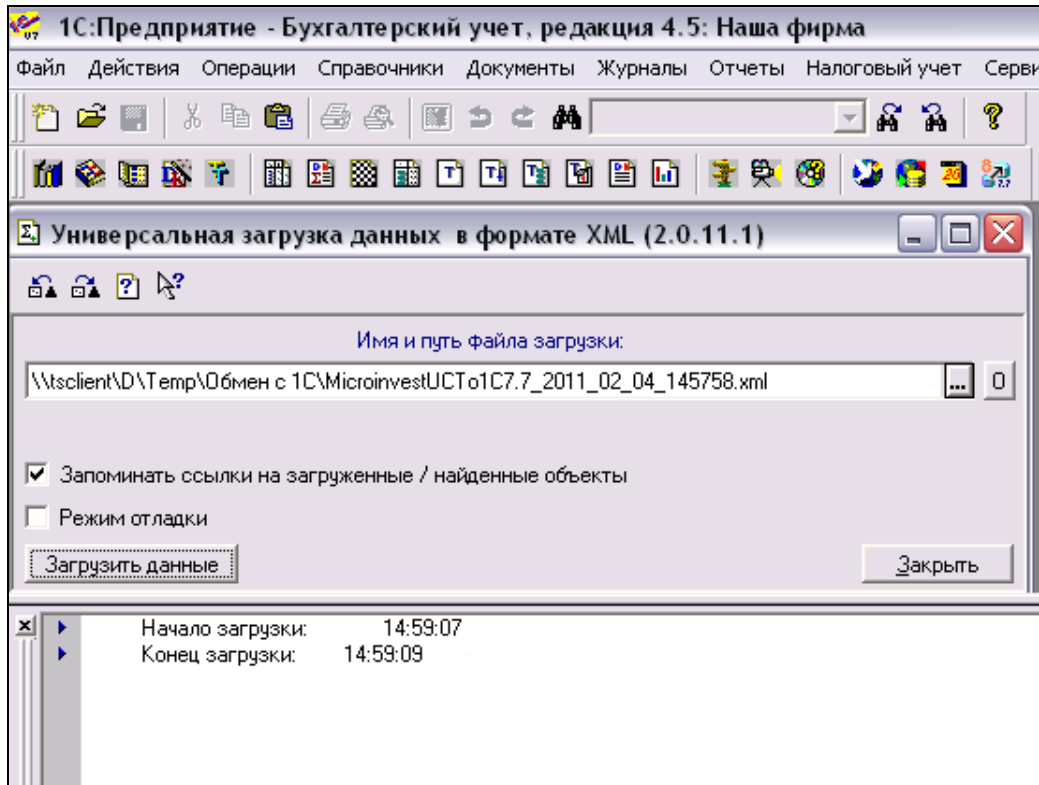

4. В журнале операции теперь содержатся загруженные документы в непроведенном состоянии, которые теперь можно проверить, внести необходимые изменения и провести.

Дата	Время	Документ	Номер	Содерж
03.01.11	14:58:12	Поступление товаров	01000011	
03.01.11	14:58:12	Поступление товаров	01000012	
10.01.11	14:58:13	Отгрузка товаров, продукции	02000060	
02.02.11	14:58:13	Продажа в розницу	02000087	
02.02.11	14:58:13	Приходный кассовый ордер	C2000087	
02.02.11	14:58:13	Продажа в розницу	02000093	
02.02.11	14:58:13	Приходный кассовый ордер	C2000093	
02.02.11	14:58:13	Продажа в розницу	02000095	
02.02.11	14:58:13	Приходный кассовый ордер	C2000095	
02.02.11	14:58:13	Продажа в розницу	02000098	
02.02.11	14:58:13	Приходный кассовый ордер	C2000098	
02.02.11	14:58:13	Продажа в розницу	02000101	
02.02.11	14:58:13	Приходный кассовый ордер	C2000101	
02.02.11	14:58:13	Продажа в розницу	02000107	
02.02.11	14:58:13	Приходный кассовый ордер	C2000107	
02.02.11	14:58:13	Продажа в розницу	02000109	
02.02.11	14:58:13	Приходный кассовый ордер	C2000109	
02.02.11	14:58:13	Продажа в розницу	02000117	
02.02.11	14:58:13	Приходный кассовый ордер	C2000117	
02.02.11	14:58:13	Продажа в розницу	02000135	

1С:Предприятие - Бухгалтерский учет, редакция 4.5: Наша фирма - [Поступление товаров - 01000012]

Файл Действия Операции Справочники Документы Журналы Отчеты Налоговый учет Сервис Окна Помощь

Поступление товаров № 01000012 от 03.01.11

Вид поступления: Поступление от поставщика Вход. документ № от

Склад: 1  Счет-фактура: .

Поставщик: Пебо ЕООД 0 Налоги: НДС в сумме

Договор: 0  НДС включать в стоимость

N	Товар	Кол-во	Цена	Сумма
1	Кефир	50.000		3.81
2	Еще один товар для загрузки в кассу	150.000		8.26
3	Вводим еще один товар	200.000		9.09
4	Булка с маком	250.000		9.09
5	Калоши	300.000		9.09

### 1С:Предприятие 8.1– Бухгалтерия предприятия, редакция 1.6

Загрузка производится встроенной обработкой "Универсальный обмен данными в формате XML", которая находится в «Сервис – Прочие обмены данными».

1. Запускается обработка.

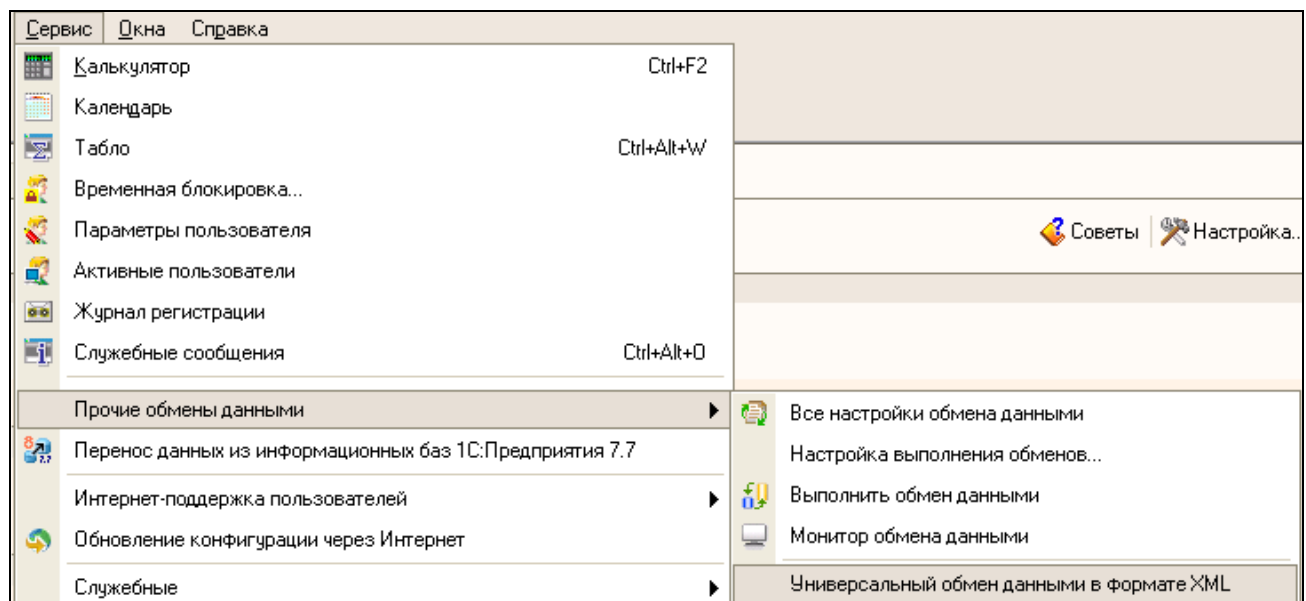

2. Выбирается вкладка **Загрузка данных**. Указывается путь к файлу загрузки и нажимается кнопка **Загрузка**.

3. После окончания загрузки в окне служебных сообщений указывается период загрузки, количество загруженных объектов и описание ошибок, если таковые имели место.

i |  
Начало загрузки: 04.02.2011 14:35:21  
i |  
Окончание загрузки: 04.02.2011 14:35:29  
i |  
Загружено объектов: 145

4. В журнале операции можно просмотреть загруженные документы в непроведенном состоянии, которые теперь можно проверить, внести необходимые изменения и провести.

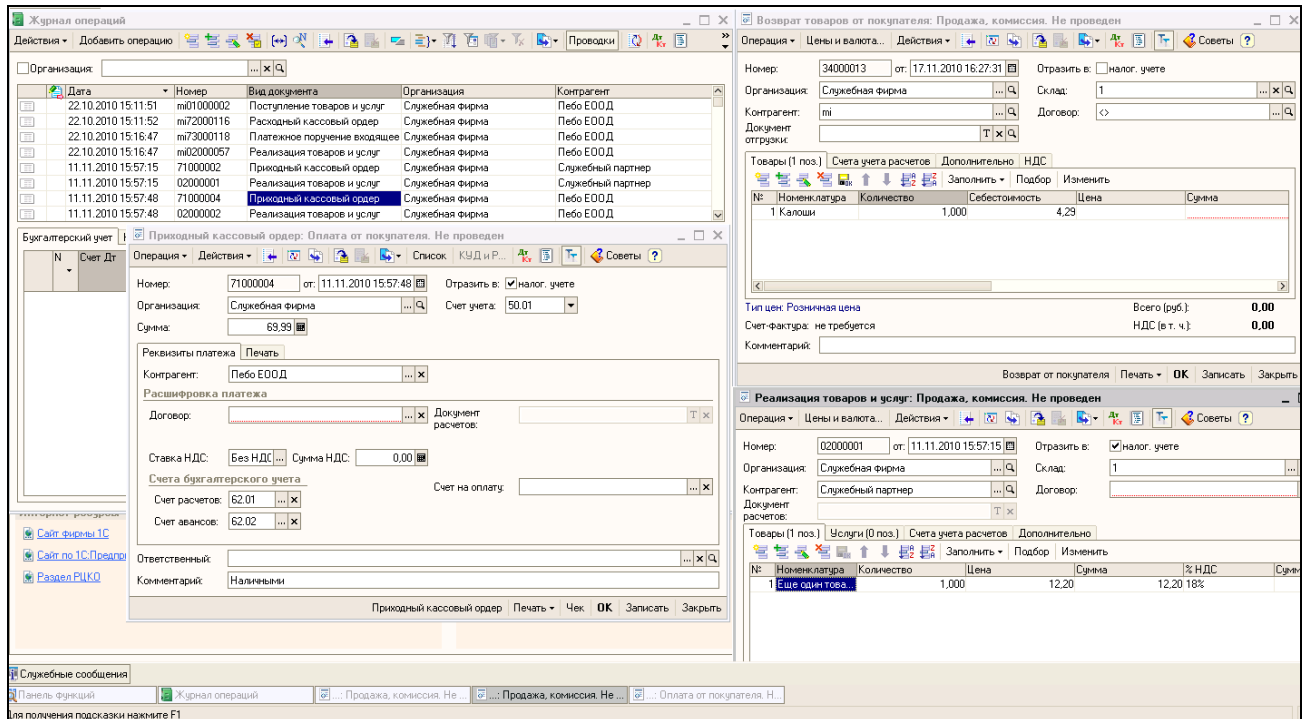

- Журнал операций (Journal of Operations):** A table listing various transactions. The selected entry is:
 

Дата	Номер	Вид документа	Организация	Контрагент
22.10.2010 15:11:51	mi01000002	Поступление товаров и услуг	Службная фирма	Пебо ЕООД
22.10.2010 15:11:52	mi72000116	Расходный кассовый ордер	Службная фирма	Пебо ЕООД
22.10.2010 15:16:47	mi73000118	Платежное поручение входящее	Службная фирма	Пебо ЕООД
22.10.2010 15:16:47	mi02000057	Реализация товаров и услуг	Службная фирма	Пебо ЕООД
11.11.2010 15:57:15	71000002	Приходный кассовый ордер	Службная фирма	Службный партнер
11.11.2010 15:57:15	02000001	Реализация товаров и услуг	Службная фирма	Службный партнер
11.11.2010 15:57:48	71000004	Приходный кассовый ордер	Службная фирма	Пебо ЕООД
11.11.2010 15:57:48	02000002	Реализация товаров и услуг	Службная фирма	Пебо ЕООД
- Приходный кассовый ордер: Оплата от покупателя. Не проведен:** A form for entering a receipt. Key fields include:
  - Номер: 71000004
  - Дата: 11.11.2010 15:57:48
  - Организация: Службная фирма
  - Счет учета: 50.01
  - Сумма: 69.99
  - Контрагент: Пебо ЕООД
  - Ставка НДС: Без НДС
  - Счет на оплату: [empty]
  - Комментарий: Наличными
- Возврат товаров от покупателя: Продажа, комиссия. Не проведен:** A form for entering a return. Key fields include:
  - Номер: 34000013
  - Дата: 17.11.2010 16:27:31
  - Организация: Службная фирма
  - Контрагент: mi
  - Склад: 1
  - Документ отгрузки: [empty]
  - Товары (1 позиция):
 

№	Номенклатура	Количество	Себестоимость	Цена	Сумма
1	Калоши	1,000		4,29	
  - Тип цен: Розничная цена
  - Всего (руб.): 0.00
  - Счет-фактура: не требуется
  - НДС (в т. ч.): 0.00
- Реализация товаров и услуг: Продажа, комиссия. Не проведен:** A form for entering a sales invoice. Key fields include:
  - Номер: 02000001
  - Дата: 11.11.2010 15:57:15
  - Организация: Службная фирма
  - Контрагент: Службный партнер
  - Склад: 1
  - Документ расчетов: [empty]
  - Товары (1 позиция):
 

№	Номенклатура	Количество	Цена	Сумма	% НДС	Сумма
1	Еще один това...	1,000	12,20	12,20	18%	

