

Руководство по настройке

Microinvest Склад Pro, *Microinvest*
Utility Center для работы с
1С:Бухгалтерия в режиме обмена
данными

Microinvest

2015

СОДЕРЖАНИЕ:

I. Общие сведения	3
II. Установка и настройка Microinvest Склад Pro	3
III. Установка Microinvest Utility Center	3
V. Загрузка файла обмена в 1С:Предприятие – Бухгалтерия предприятия.....	14
VI. Примечание читателя	20

I. Общие сведения

Microinvest Utility Center является связующим звеном между *Microinvest Склад Pro* и различными программными продуктами. Данное описание относится к модулям выгрузки данных в 1С: Бухгалтерия версий 7.7 и 8.1.

II. Установка и настройка *Microinvest Склад Pro*

Установка *Microinvest Склад Pro*.

Общие сведения по установке и настройке *Microinvest Склад Pro* можно найти на сайте <http://microinvest.su>.

В данном руководстве приводятся специфические сведения по заполнению справочников для организации корректного обмена информацией с 1С.

Заполнение справочников

Справочники могут быть добавлены как вручную, так и импортом из каких-либо других электронных документов. В любом случае, рекомендуется придерживаться следующих правил для корректной работы выгрузки данных:

1. Коды номенклатуры должны быть заполнены и быть УНИКАЛЬНЫМИ.
2. Наименования групп НЕ ДОЛЖНЫ начинаться с цифр.
3. Единицы измерения должны быть заполнены для всех товаров.

III. Установка *Microinvest Utility Center*

Требования к программному обеспечению рабочего места

Операционная система: MS Windows XP, Vista, 7 с установленным .Net Framework 2.0 SP2 (устанавливается с .Net Framework 3.5 SP1).

Дополнительно: *Microinvest Склад Pro*.

Процесс установки

При запуске программы установки *Microinvest Utility Center* появляется экран приветствия.

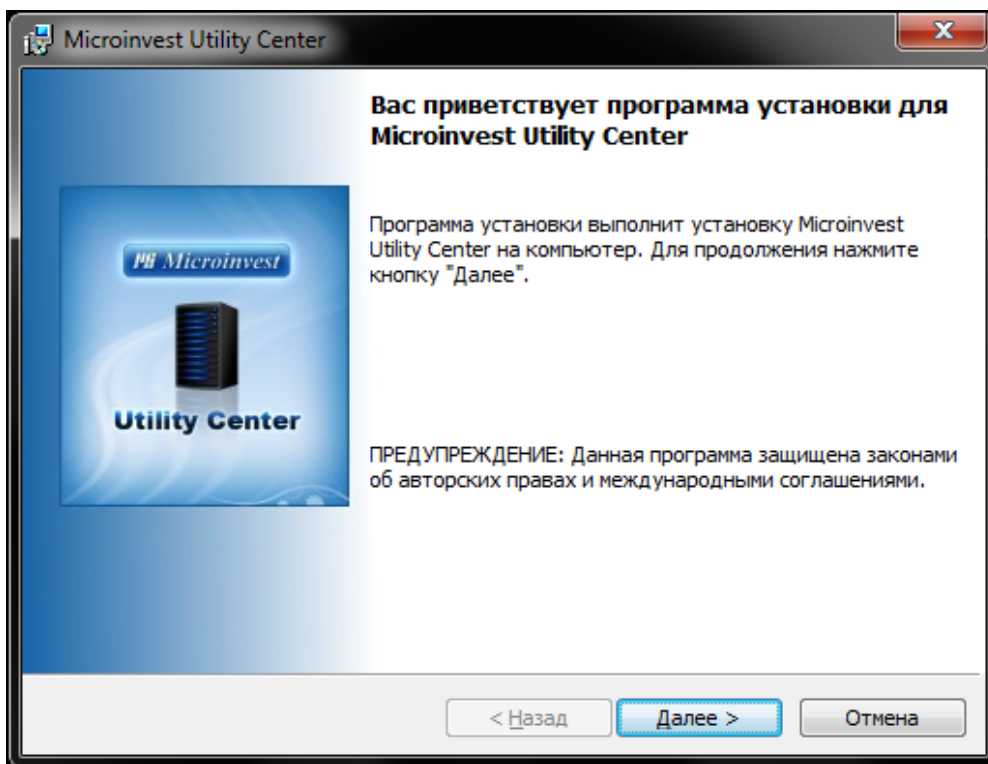

При нажатии кнопки **Далее**, перед установкой программы пользователю предлагается ознакомиться с Лицензионным соглашением. Приняв условия соглашения, пользователь может продолжить установку программного продукта.

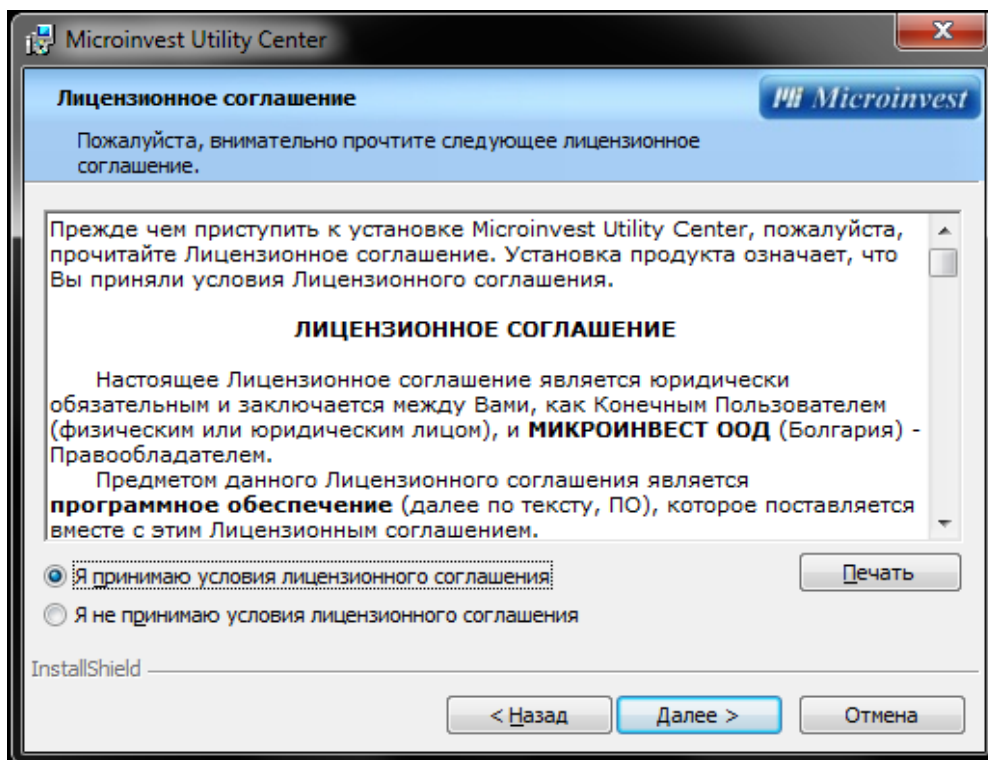

Следующий шаг – выбор вида установки. Полная установка – это установка программного продукта и всех сопутствующих ему модулей в заранее определенные операционной системы

каталоги. Выборочная установка – это установка программного продукта и модулей в каталоги, которые были выбраны пользователем.

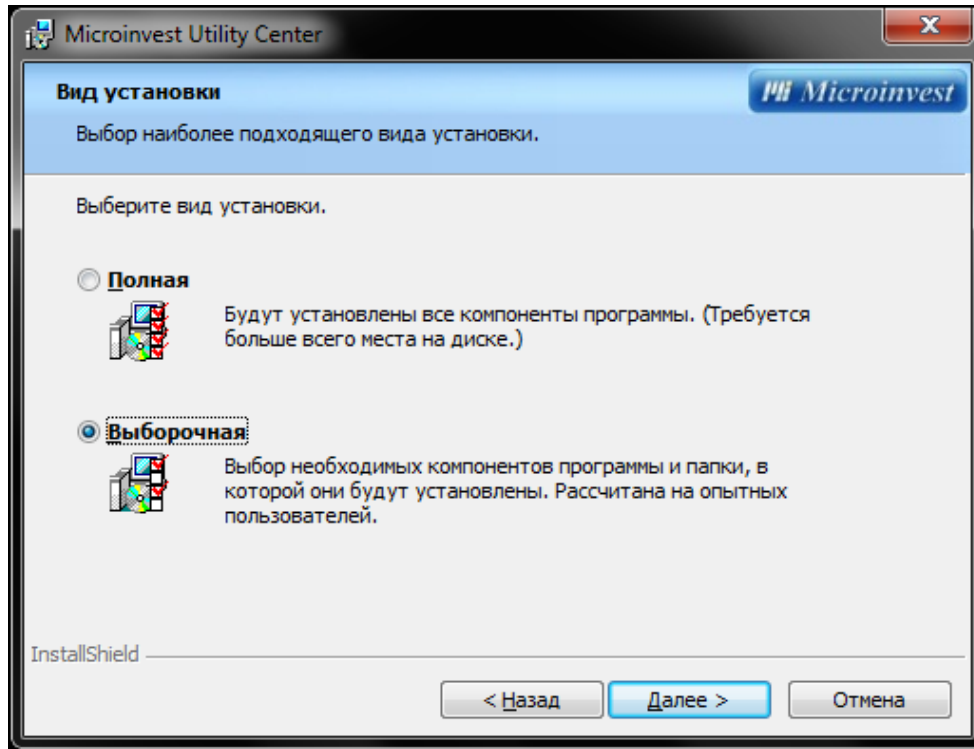

Изображение ниже демонстрирует выбор установки модуля для обмена с 1С версии 8.1.

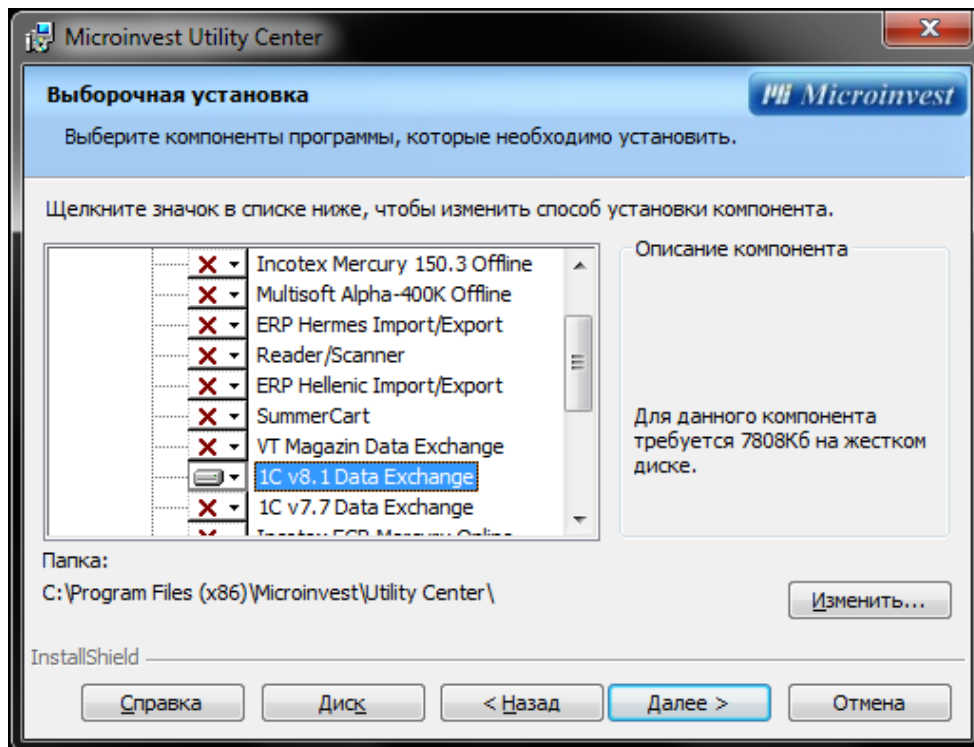

Следующий шаг – подтверждение выбранных настроек и установка программного продукта.

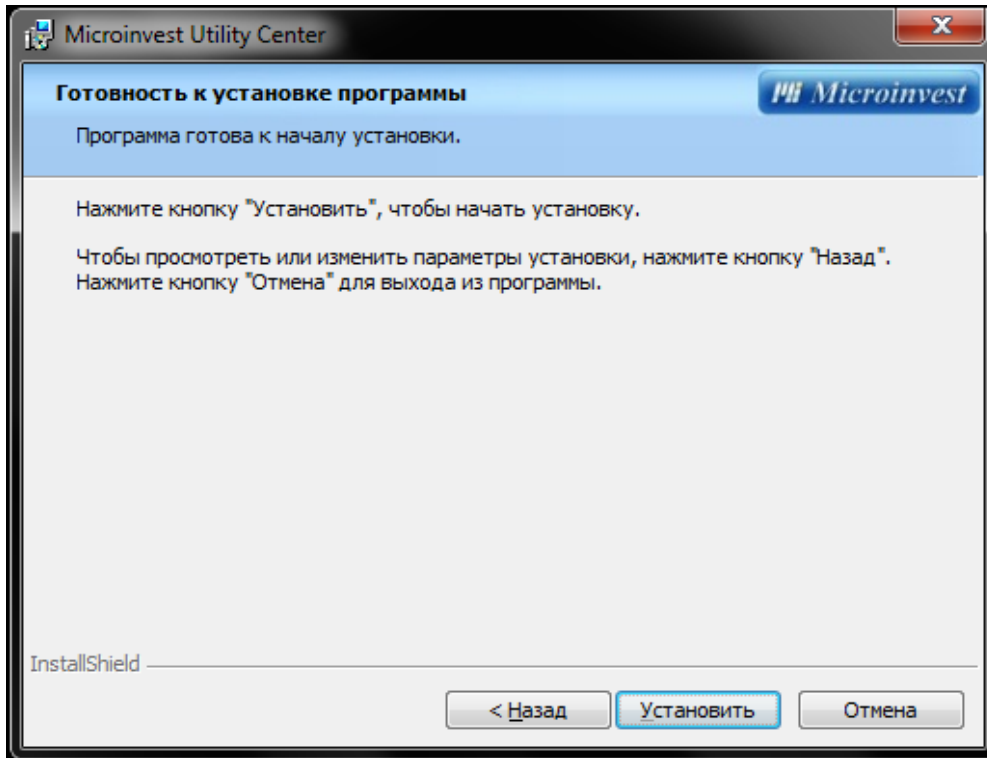

Процесс установки программного продукта, копирование файлов и настроек сопровождается экраном с описанием происходящих процессов и индикатором прогресса самого процесса.

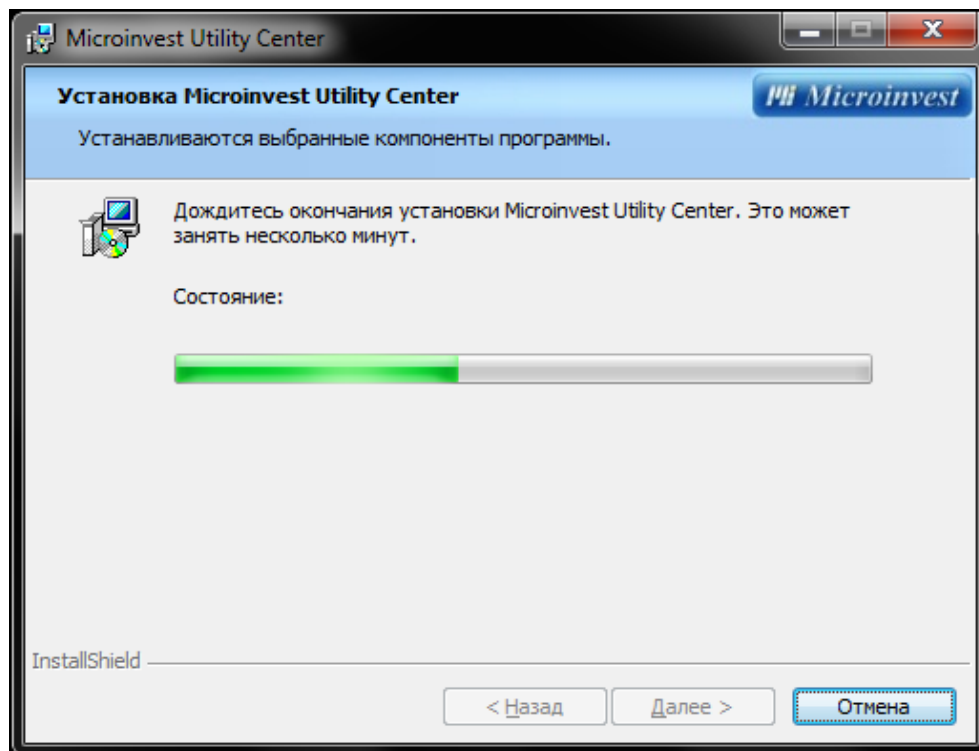

По окончании установки программного продукта возможно сразу запустить *Microinvest Utility Center* и завершить программу установки.

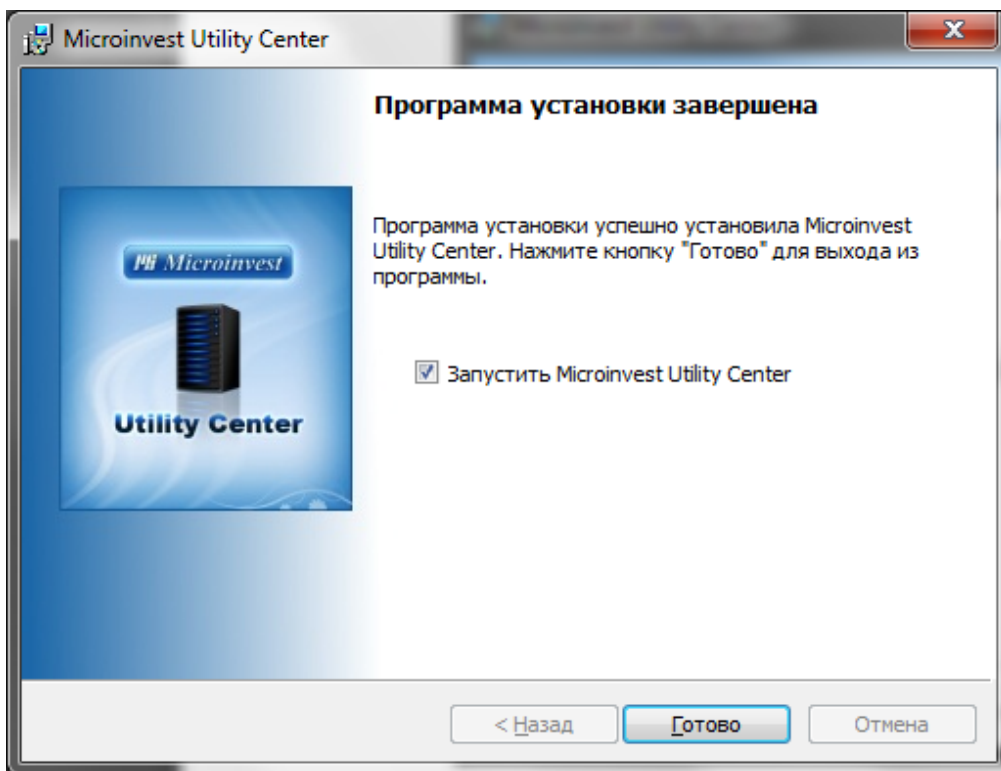

Описание интерфейса.

Функциональные области.

На изображении синим цветом отмечены области по функциональному признаку.

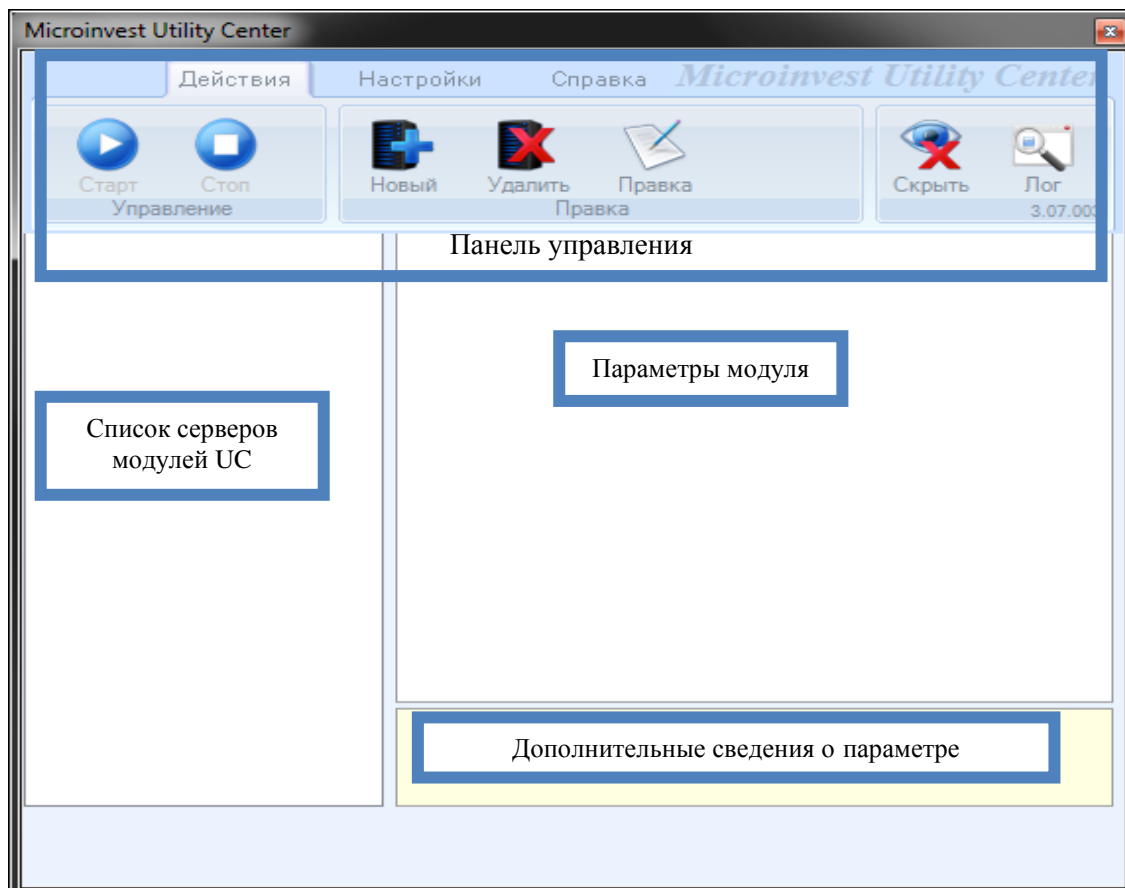

Панель управления.

Вкладка **Действия**. На ней расположены наиболее часто выполняемые пользователем действия при работе с *Microinvest Utility Center*.

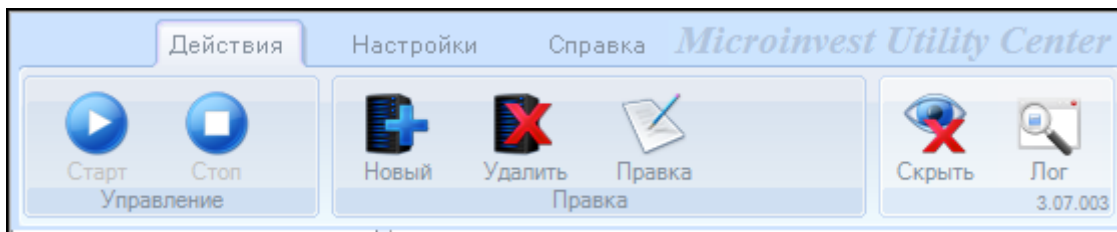

Старт – запуск сервера.

Стоп – остановка сервера. Активно при работе сервера, когда последний находится в режиме ожидания и не выполняет никаких операций.

Новый – создание нового сервера.

Удалить – удаление существующего сервера.

Правка – редактирование наименования и/или параметров сервера.

Скрыть – сворачивание окна программы в область часов.

Лог – открывает каталог, содержащий информацию о работе приложения и каждого модуля в отдельности.

Вкладка **Настройки**. Содержит редко используемые сервисные кнопки.

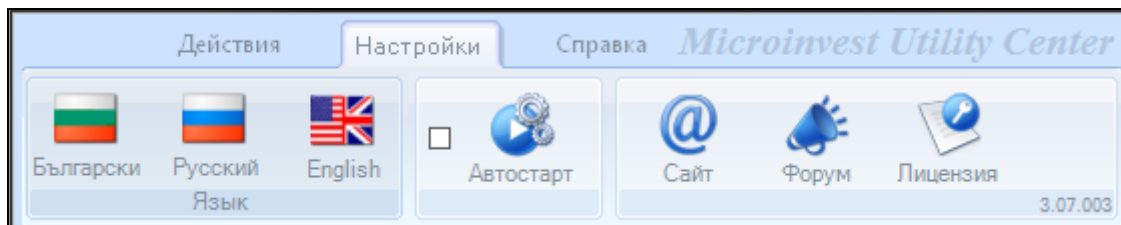

Язык – панель переключения языка интерфейса.

Автостарт – запуск *Microinvest Utility Center* при входе пользователя в систему.

Сайт – переход на сайт *Microinvest* (<http://microinvest.su>).

Форум – переход на форум *Microinvest* (<http://microinvest.su/forum>).

Лицензия – регистрация программы для использования платных модулей.

Общие параметры для всех серверов.

 Server 00	1. Общие	
	Наименование сервера	Server 00
	Тип сервера	1С v8.1 Data Exchange
	Интерфейс	Файл
	Автостарт	Нет
	Активен	Нет

Наименование – наименование сервера. Редактируется.

Тип сервера – тип модуля сервера. Список определяется установленными компонентами, которые можно выбрать при установке **Microinvest Utility Center**.

Интерфейс – тип интерфейса модуля. Зависит от выбранного модуля.

Автостарт – условие запуска работы сервера при открытии **Microinvest Utility Center**.

Активен – индикатор состояния сервера (работает/не работает).

Настройка параметров обмена.

Создание сервера модуля обмена.

Выбираем вкладку **Действия**. Нажимаем кнопку **Новый** для создания сервера модуля обмена. В списке появляется сервер для обслуживания модуля обмена с наименованием ServerXX, где XX – порядковый номер сервера. Изменить наименование сервера и настройки модуля можно при помощи кнопки **Правка**.

Выбираем Тип сервера – **1С v7.7 Data Exchange** или **1С v8.1 Data Exchange**

Настройка обмена.

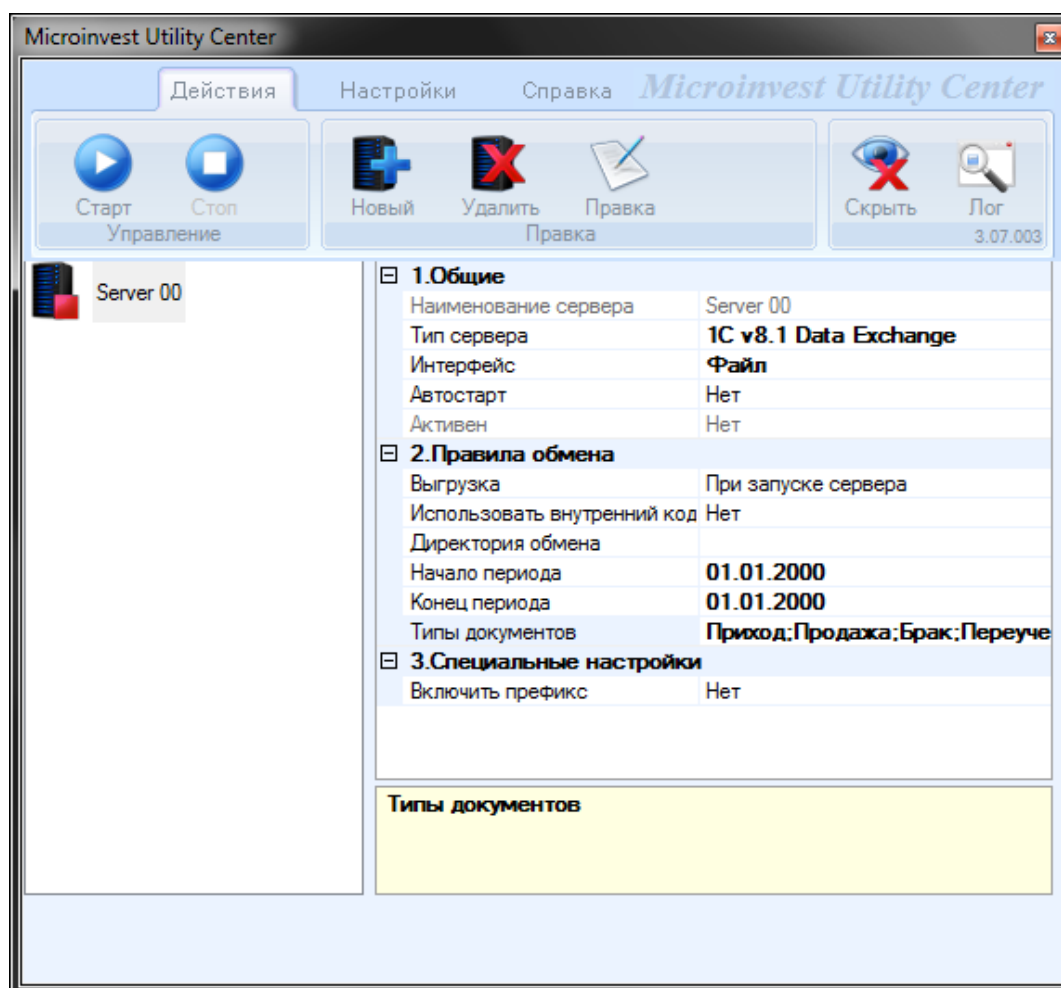

Каталог обмена. Указываем произвольный каталог, в котором будет генерироваться файл обмена.

Наименование файла обмена имеет следующий вид и структуру

MicroinvestUCTo1C8.1_2010_11_29_210404.xml, где

MicroinvestUC – наименование приложения, с помощью которого был сгенерирован файл;

To – вектор обмена;

1C8.1 – версия платформы 1С:Бухгалтерия;

_2010_11_29_210404 – дата и время создания файла в формате *_уууу_ММ_дд_ННммсс*.

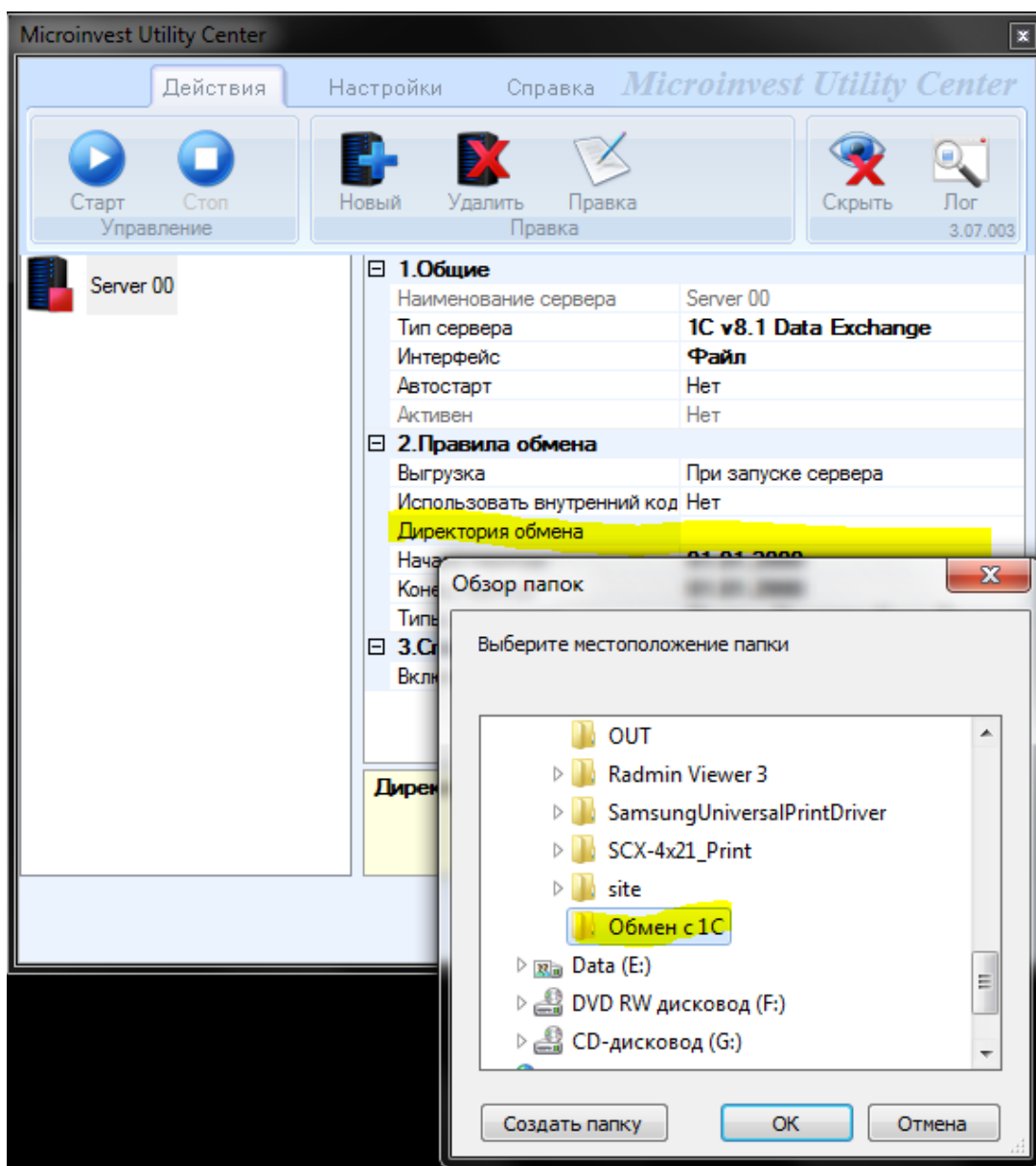

Планирование обмена. Выгрузка данных может происходить как в ручном режиме при участии пользователя, так и в автоматическом. Момент выгрузки данных может быть определен

заранее с помощью планировщика для ежедневной выгрузки, периодичной выгрузки с заданным интервалом времени и однократной выгрузки.

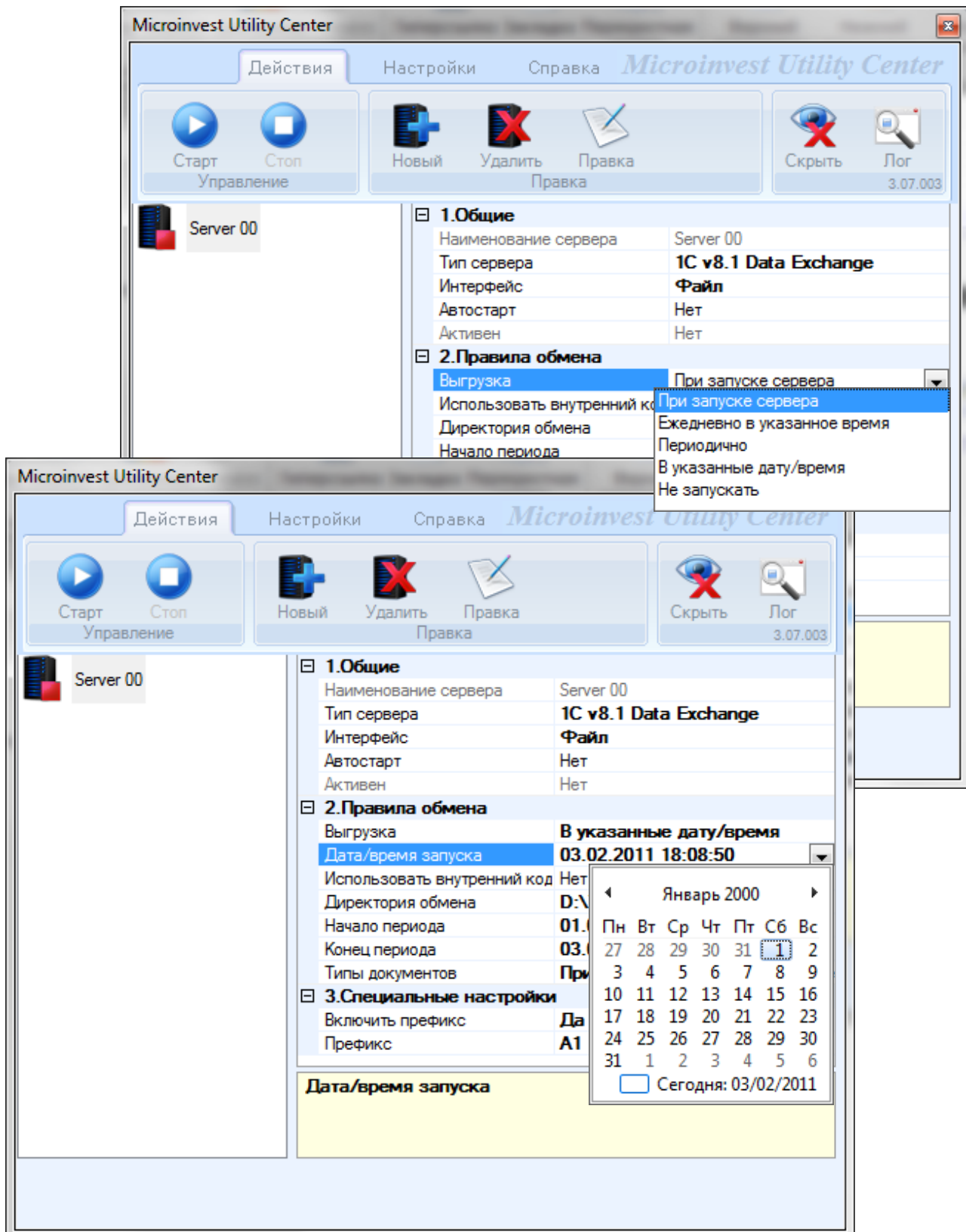

Выбор отчетного периода для выгрузки. Необходимо указать период, за который будет осуществлена выборка документов и операций из базы данных **Microinvest Склад Pro**.

При необходимости, повторную выгрузку можно выполнить таким же образом за интересующий период.

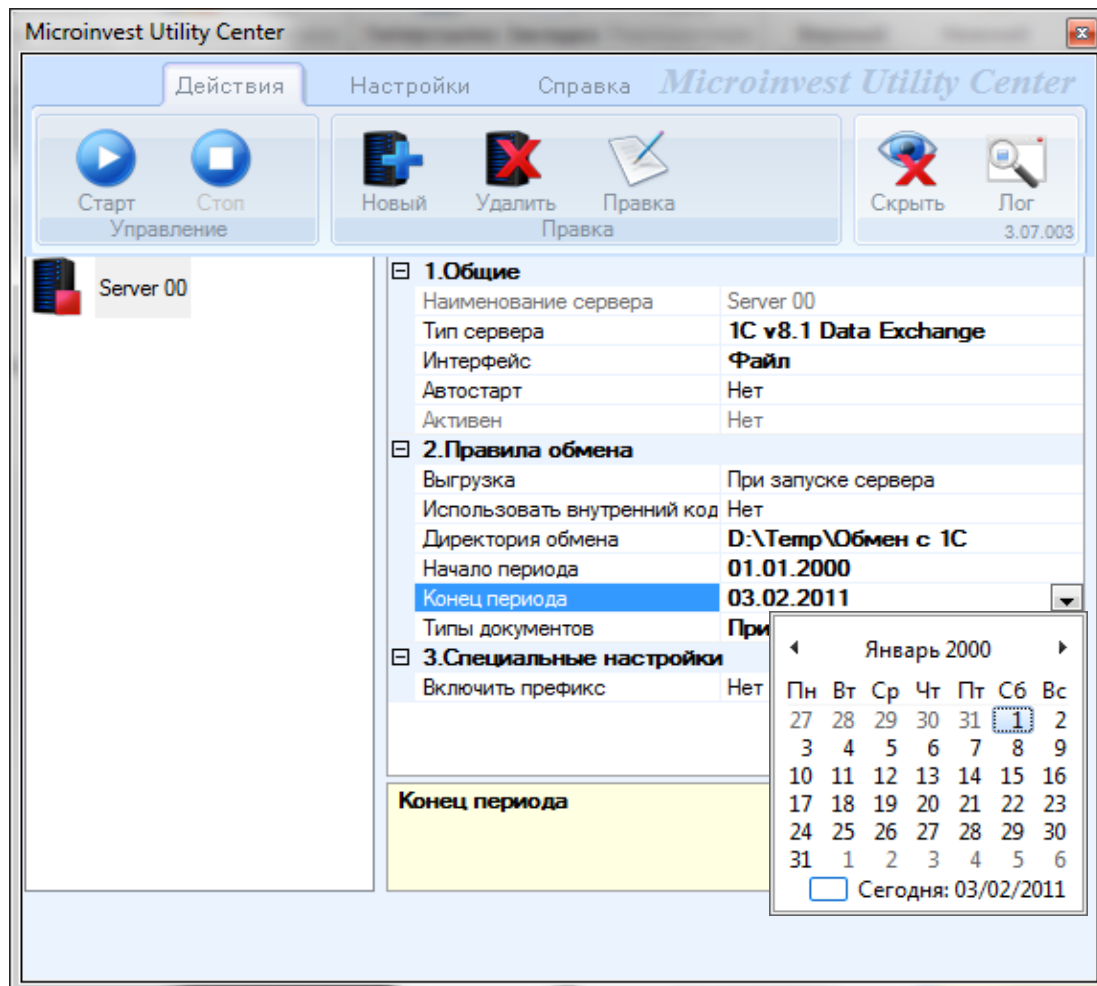

Типы документов для обмена. В данный момент функционал модуля обмена позволяет выгружать следующие типы документов 1С:

1. Приход;
2. Продажа;
3. Брак;
4. Переучет;
5. Перемещение;
6. Списание;
7. Возврат от покупателя;
8. Возврат поставщику;
9. Кассовый журнал;

10. Розничные продажи;
11. Отчет кассовой смены.

Используемая номенклатура (товары, контрагенты и прочее) постоянно обновляется при обмене операциями.

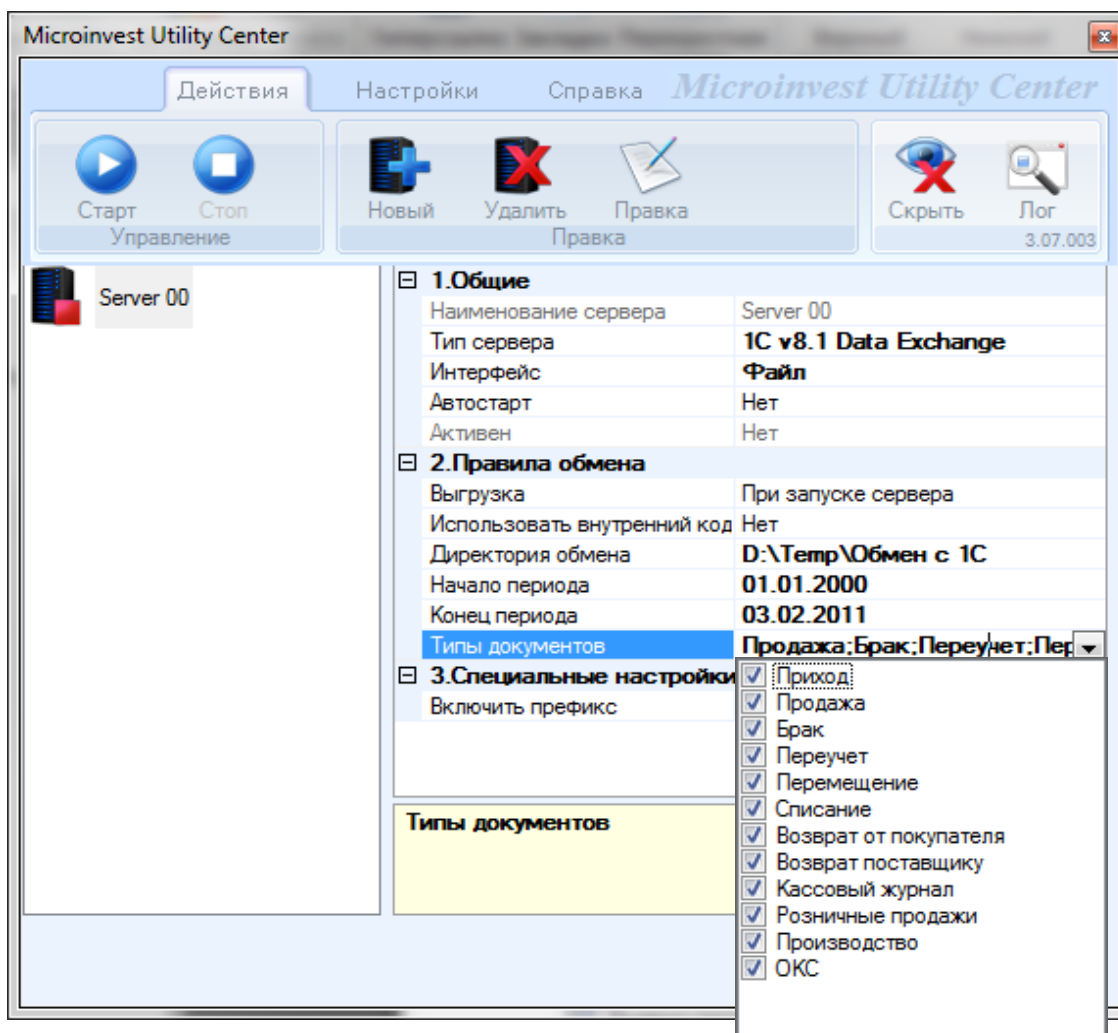

Префикс. Используется в случае уже существующей номенклатуры в 1С во избежание дублирования кодов номенклатуры и номеров документов, а также, для выделения документов и номенклатурных позиций, созданных с помощью обмена в 1С.

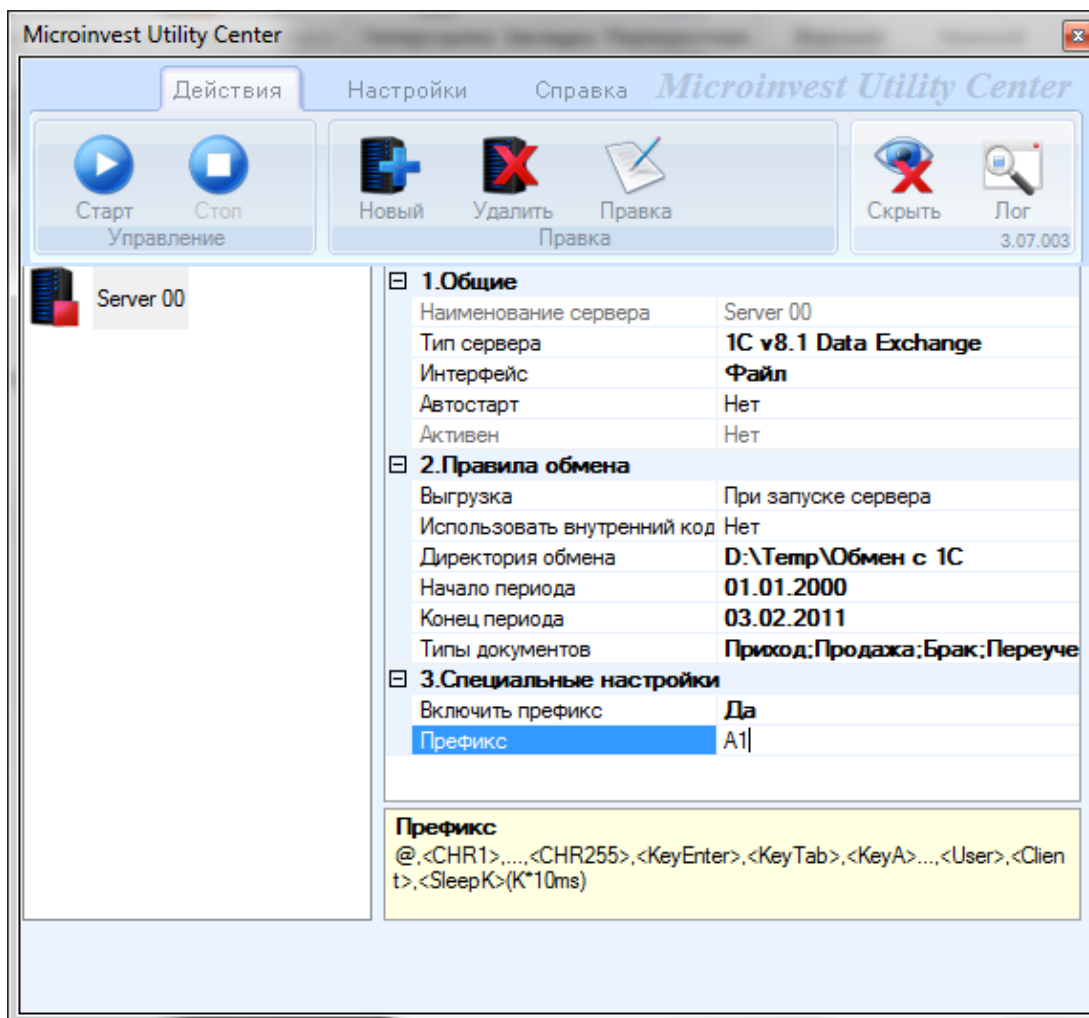

V. Загрузка файла обмена в 1С: Предприятие – Бухгалтерия предприятия.

Получившийся в результате работы *Microinvest Utility Center* файл имеет формат, предназначенный для загрузки в 1С: Предприятие стандартными средствами платформы, а именно, с помощью обработки «Универсальный обмен данными в формате XML». Файл всегда содержит полную номенклатуру и операции, попадающие в период выгрузки. Операции загружаются в 1С не проведенными для последующей редакции и контроля.

1С:Предприятие 7.7 – Бухгалтерский учет, редакция 4.5.

Загрузка производится с помощью V77Imp.ert, которую можно скачать с сайта <http://microinvest-ural.ru> из раздела «Выгрузка в 1С»:

1. Выбирается обработка V77Imp.ert.

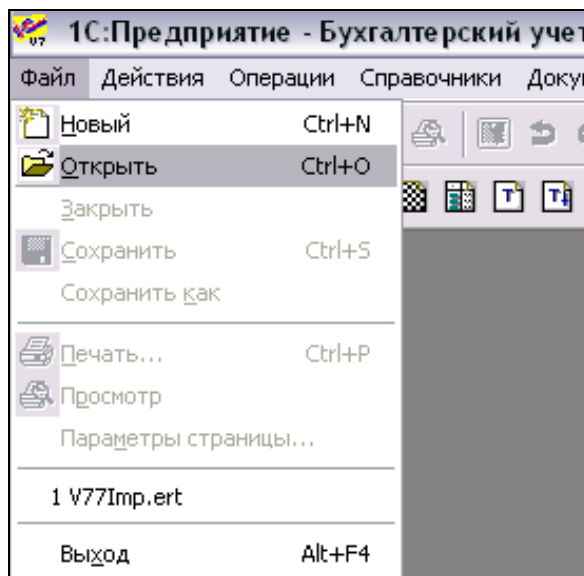

2. Указывается файл загрузки и нажимается кнопка **Загрузить**.

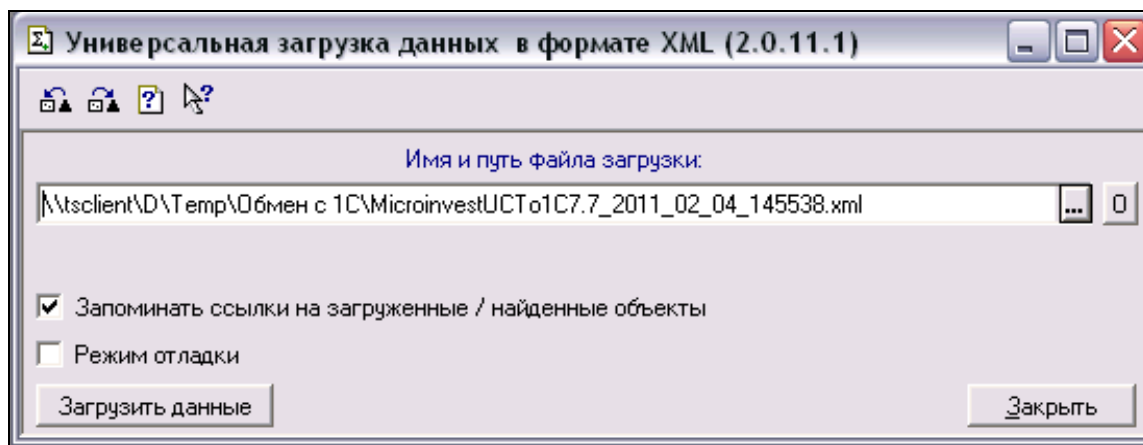

3. После окончания загрузки указывается количество загруженных объектов, период загрузки и ошибки, если таковые имели место.

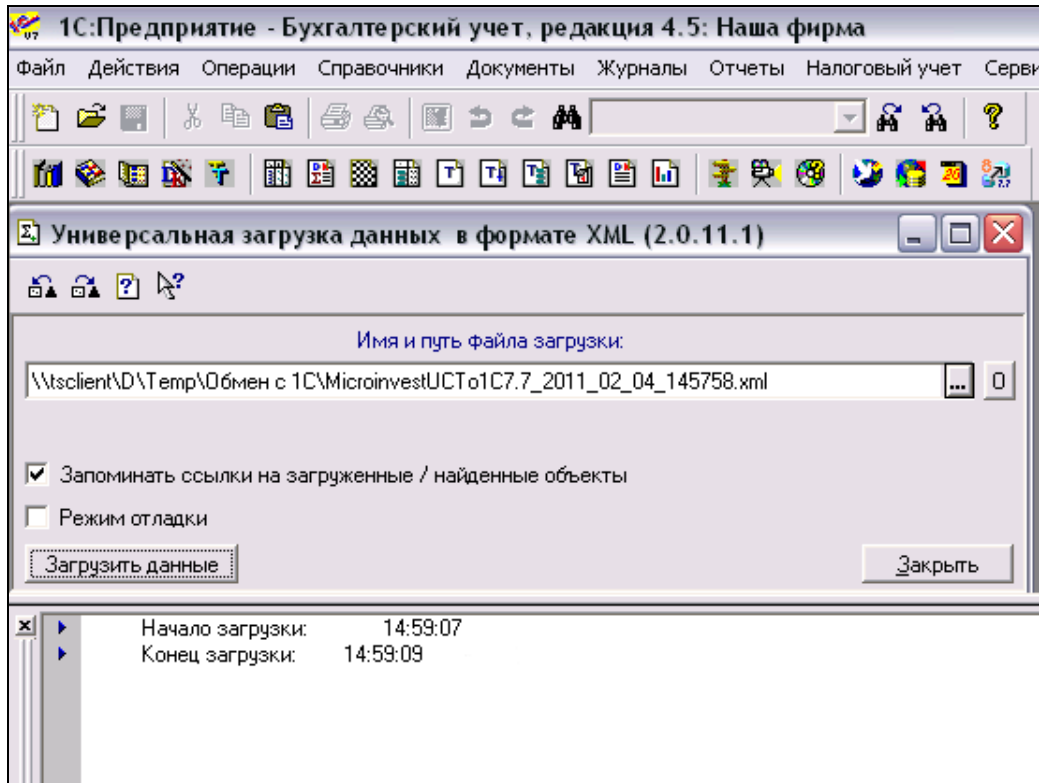

4. В журнале операции теперь содержатся загруженные документы в непроведенном состоянии, которые теперь можно проверить, внести необходимые изменения и провести.

Дата	Время	Документ	Номер	Содерж.
03.01.11	14:58:12	Поступление товаров	01000011	
03.01.11	14:58:12	Поступление товаров	01000012	
10.01.11	14:58:13	Отгрузка товаров, продукции	02000060	
02.02.11	14:58:13	Продажа в розницу	02000087	
02.02.11	14:58:13	Приходный кассовый ордер	C2000087	
02.02.11	14:58:13	Продажа в розницу	02000093	
02.02.11	14:58:13	Приходный кассовый ордер	C2000093	
02.02.11	14:58:13	Продажа в розницу	02000095	
02.02.11	14:58:13	Приходный кассовый ордер	C2000095	
02.02.11	14:58:13	Продажа в розницу	02000098	
02.02.11	14:58:13	Приходный кассовый ордер	C2000098	
02.02.11	14:58:13	Продажа в розницу	02000101	
02.02.11	14:58:13	Приходный кассовый ордер	C2000101	
02.02.11	14:58:13	Продажа в розницу	02000107	
02.02.11	14:58:13	Приходный кассовый ордер	C2000107	
02.02.11	14:58:13	Продажа в розницу	02000109	
02.02.11	14:58:13	Приходный кассовый ордер	C2000109	
02.02.11	14:58:13	Продажа в розницу	02000117	
02.02.11	14:58:13	Приходный кассовый ордер	C2000117	
02.02.11	14:58:13	Продажа в розницу	02000135	

1С:Предприятие - Бухгалтерский учет, редакция 4.5: Наша фирма - [Поступление товаров - 01000012]

Файл Действия Операции Справочники Документы Журналы Отчеты Налоговый учет Сервис Окна Помощь

Поступление товаров № 01000012 от 03.01.11

Вид поступления: Поступление от поставщика Вход. документ № от

Склад: 1 Счет-фактура: .

Поставщик: Пебо ЕООД 0 Налоги: НДС в сумме

Договор: 0 НДС включать в стоимость

N	Товар	Кол-во	Цена	Сумма
1	Кефир	50.000		3.81
2	Еще один товар для загрузки в кассу	150.000		8.26
3	Вводим еще один товар	200.000		9.09
4	Булка с маком	250.000		9.09
5	Калоши	300.000		9.09

1С:Предприятие 8.1– Бухгалтерия предприятия, редакция 1.6

Загрузка производится встроенной обработкой "Универсальный обмен данными в формате XML", которая находится в «Сервис – Прочие обмены данными».

1. Запускается обработка.

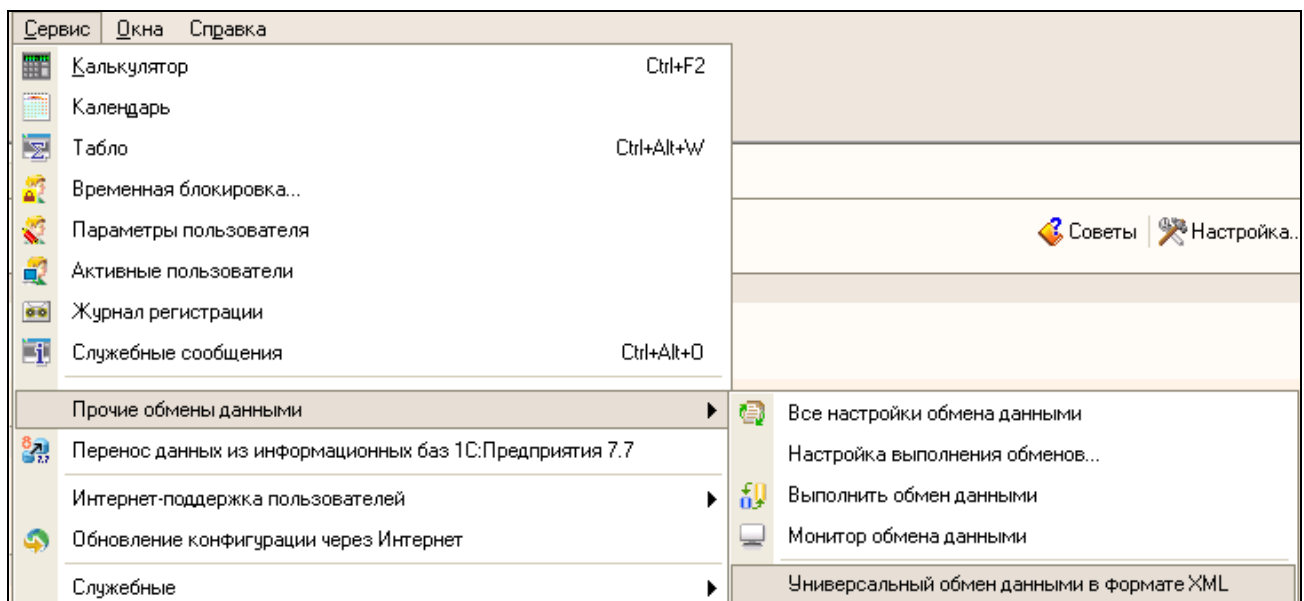

2. Выбирается вкладка **Загрузка данных**. Указывается путь к файлу загрузки и нажимается кнопка **Загрузка**.

- File Information:** 'Name of file for loading' (Имя файла для загрузки) is set to '\\tsclient\D\Temp\Microinvest\UCT o1C8.1_2010_11_29_210404.xml'. There is a 'Password for unpacking' (Пароль распаковки) field.
- Transaction Settings:** An unchecked checkbox for 'Use transactions' (Использовать транзакции) and a 'Number of elements in transaction' (Количество элементов в транзакции) field set to 0.
- Load Options:** Several checked checkboxes: 'Load data in exchange mode' (Загружать данные в режиме обмена), 'Record only changed objects' (Записывать только измененные объекты), 'Load objects by link without deletion mark' (Объекты, выгруженные по ссылке, загружать без пометки удаления), 'Optimized object record' (Оптимизированная запись объектов), and 'Record registers by record sets' (Записывать регистры наборами записей). An unchecked checkbox for 'Trim trailing symbols on load' (При загрузке строк обрезать незначимые символы справа) is also present.
- Automatic Load Settings:** Radio buttons for 'Do not use automatic load on opening' (selected), 'Ask before automatic load', and 'Use automatic load'.
- Exchange File Information:** Fields for 'Exchange rules version' (Версия правил обмена), 'Data export date' (Дата выгрузки данных), and 'Export period' (Период выгрузки данных). A 'Commentary' (Комментарий) field is also present.
- Debug Mode:** An unchecked checkbox for 'Debug loader processor' (Режим отладки обработчиков загрузки) and a 'Debug loader settings...' (Настройка отладки загрузки...) button.

3. После окончания загрузки в окне служебных сообщений указывается период загрузки, количество загруженных объектов и описание ошибок, если таковые имели место.

```
i |
Начало загрузки: 04.02.2011 14:35:21
i |
Окончание загрузки: 04.02.2011 14:35:29
i |
Загружено объектов: 145
```

The window title bar reads 'Служебные сообщения'. The taskbar at the bottom shows 'Панель функций' and 'Универсальный обмен дан...'.

4. В журнале операции можно просмотреть загруженные документы в непроведенном состоянии, которые теперь можно проверить, внести необходимые изменения и провести.

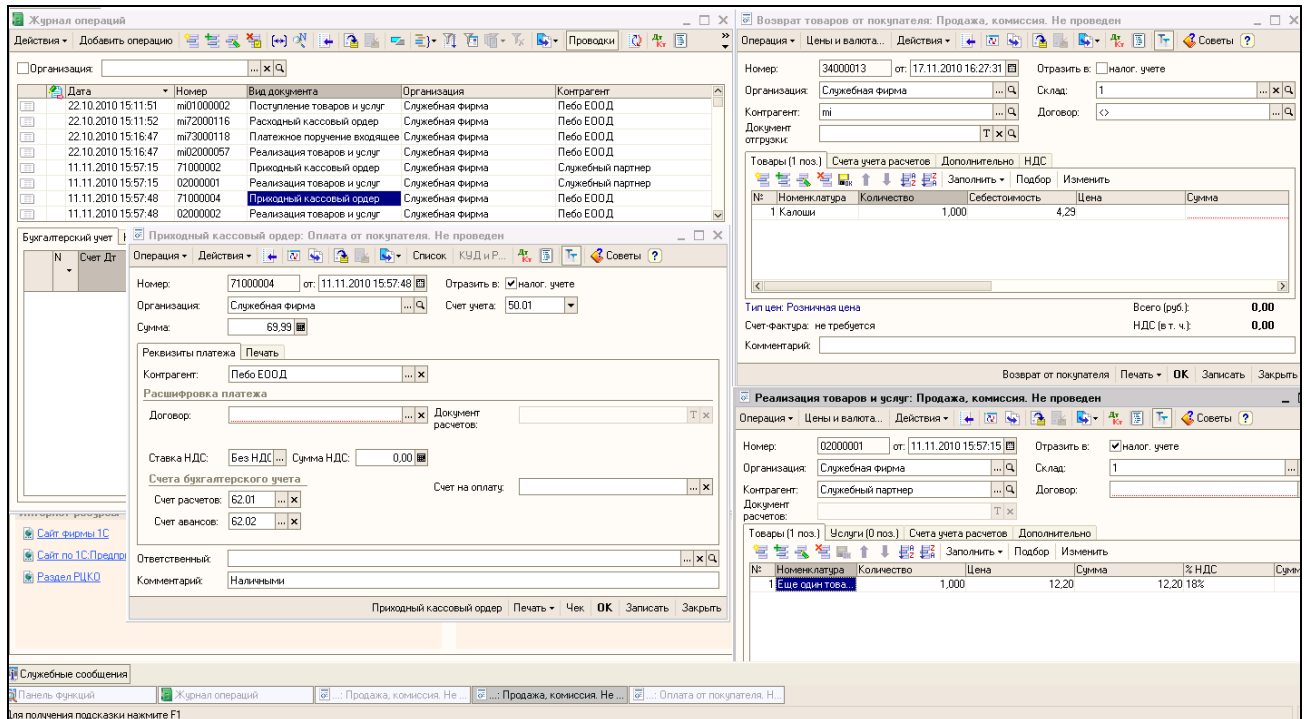

- Журнал операций (Journal of Operations):** A table listing various transactions. The selected entry is:

Дата	Номер	Вид документа	Организация	Контрагент
22.10.2010 15:11:51	mi01000002	Поступление товаров и услуг	Службная фирма	Пебо ЕООД
22.10.2010 15:11:52	mi72000116	Расходный кассовый ордер	Службная фирма	Пебо ЕООД
22.10.2010 15:16:47	mi73000118	Платежное поручение входящее	Службная фирма	Пебо ЕООД
22.10.2010 15:16:47	mi02000057	Реализация товаров и услуг	Службная фирма	Пебо ЕООД
11.11.2010 15:57:15	71000002	Приходный кассовый ордер	Службная фирма	Службный партнер
11.11.2010 15:57:15	02000001	Реализация товаров и услуг	Службная фирма	Службный партнер
11.11.2010 15:57:48	71000004	Приходный кассовый ордер	Службная фирма	Пебо ЕООД
11.11.2010 15:57:48	02000002	Реализация товаров и услуг	Службная фирма	Пебо ЕООД
- Приходный кассовый ордер: Оплата от покупателя. Не проведен:** A form for entering a receipt. Key fields include:
 - Номер: 71000004, от: 11.11.2010 15:57:48
 - Организация: Службная фирма, Счет учета: 50.01
 - Сумма: 69.99
 - Контрагент: Пебо ЕООД
 - Ставка НДС: Без НДС, Сумма НДС: 0.00
 - Счет расчетов: 62.01, Счет авансов: 62.02
 - Комментарий: Наличными
- Возврат товаров от покупателя: Продажа, комиссия. Не проведен:** A form for entering a return. Key fields include:
 - Номер: 34000013, от: 17.11.2010 16:27:31
 - Организация: Службная фирма, Склад: 1
 - Контрагент: mi, Договор: <>
 - Товары (1 позиция):

№	Номенклатура	Количество	Себестоимость	Цена	Сумма
1	Калоши	1,000		4,29	
- Реализация товаров и услуг: Продажа, комиссия. Не проведен:** A form for entering a sales invoice. Key fields include:
 - Номер: 02000001, от: 11.11.2010 15:57:15
 - Организация: Службная фирма, Склад: 1
 - Контрагент: Службный партнер, Договор: <>
 - Товары (1 позиция):

№	Номенклатура	Количество	Цена	Сумма	% НДС	Сумма
1	Еще один това...	1,000	12,20	12,20	18%	

